大正九年十二月十四日　第三種郵便物認可

新京日日新聞

夕刊　十二月六日

本紙定價　一部五錢　一ケ月壹圓
廣告料金　普通一行壹圓五拾錢　特別一行貳圓五拾錢
發行所　新京永樂町四ノ一　新京日日新聞社　電話　編輯部專用三二二五　營業部專用三二〇〇
發行人　十河榮忠　編輯人　松本勇　印刷人　水越内之介

御召服は　井上洋服店　室町小學校前　電園三七六四番

鮮、中銀の業務協定　六日正式に調印なる

十一月中旬以來七回の會合

國幣を統一幣制整備

中央銀行發表＝本年九月以來國幣は日本通貨と等價を持續してゐたのであるが日滿兩國政府の國幣價値安定並に幣制統一に關する根本方針決定し去る十一月四日之が聲明を見るに至りたる結果、こゝに從來滿洲に於ける金票の發券銀行たる朝鮮銀行と中央銀行との間に右趣旨に基づく實行上必要なる協定をなすため先月中旬以來東京に於いて大藏省及財政部兩當局斡旋の下に朝鮮銀行側と中央銀行鷲尾理事との間に協議を重ねつゝあつたが極めて順調に進行し本日兩銀行間に協定の調印を見るに至つた次第である

本協定の主たる目的は金票と國幣との等價引換事項である、之により愈々滿洲に於ける通貨一元化の國策實行に入りたるものであつて將來國內は勿論日滿兩國諸取引關係を簡單ならしめ兩國經濟關係に多大の效果をもたらすものと信ずる、まことに慶賀に堪えない次第である、協定は出來上つて見れば誠に簡單なものゝやうであるが現地の事情に即したる基礎的數字の調査を必要とするので之に相當の時日を要した、兩行間の交渉は着々進んでゐたのである、この成立に關しては日滿兩當局の絕大なる指導援助によるもので殊に大藏省並に財政部の斡旋に負ふ所多大であつた又鮮銀當局が終始協調的態度を取られたことは何れも協定を圓滿に成立せしめたる所以であつて深く感謝する、協定成立と共に本行はいよ〳〵責任の重大なるを感ずる次第で一意その目的の達成に邁進せんとするものである

幣統一並に治外法權撤廢と步調を合せる

右協定成立の結果日滿兩國間並に滿洲國內經濟一般取引上の利便は一大革新を見るに至つた

中、鮮兩行協定內容

【東京國通】中、鮮銀兩行の業務協定は愈々六日正式調印に決定したが右內容は

一、國幣と鮮銀券との等價引換へに關し鮮銀の蒙ることあるべき損失に對しては中銀が之をカバーする

一、鮮銀券の流通高は現在約三千萬圓に達するが今後之が徵收に當つては滿洲國及び附屬地外より漸次附屬地內に及ぼす

一、兩行の業務は國

協定細目

【東京國通】愈々六日正式調印に決定した滿洲中央銀行と朝鮮銀行の業務協定大綱は既報の如くであるが、更に細目に於て左の如く協定してゐる

一、朝鮮銀行は滿洲國の幣制統一に協力し爲替管理法の施行に對しても協調援助する

一、朝鮮銀行は今後の滿洲國內に向ける貸付に對しては原則として國幣を以てする滿鐵附屬地に於ても特に特產物取引に對しては國幣による貸出をする

一、滿洲中央銀行は朝鮮銀行の要求に應じ等價を以て國幣を交附し而して中央銀行より受取りたる鮮銀券は朝鮮銀行に對して金圓預金とする

一、滿洲中央銀行の日本に對する送金及び日本から滿洲中央銀行に對する送金は一切朝鮮銀行を經由せしめる

一、右協定の有效期間は一ケ年とす

尙右協定中に於る滿洲中央銀行の鮮銀に對する金圓預金の利子其他細目に就ては兩行の營業事務の內規的協定によつて決議協調することになつてゐる

財政部當局談

先月初旬來東京に於て行はれつゝあつた鮮銀中銀間の業務協定が無事成立し本日調印の運びとなつたことは欣快に堪えない。今回の協定は鮮銀券と國幣の等價引換及之に關聯する事項の取極を眼目とするもので之が實行に移された曉には經濟界に急激なる變動を與ふることなく幣制統一が促進されることゝなり、一方國幣價値の安定にも絕大なる效果あることを信じて疑はない。滿洲國として感謝に堪えぬことは鮮銀當局が終始協調的態度をとられたこと、大藏當局が極めて理解ある斡旋をせられたことである、折衝が比較的長引いたので種々取沙汰もされたが之は現地の事情及問題自體が複雜多岐を極め協議中に研究を要する問題が續出した爲であつて決して當事者がイガミ合つた爲ではない。比較的時日を要した爲却て研究の機會が與へられ事態に對する認識と相互の理解が一層深められた結果となり此の點は却て仕合せであつたと考へる、殊に從來單に必要なる業務の範圍を出なかつた兩行の關係が今回の會合に依り精神的協調の域迄達し得たことは何としても大收穫と言はねばならぬ之も大局的見地より事に臨まれた鮮銀加藤總裁以下の態度に負ふ處が尠くない。斯くの如く今回の協定は鮮銀中銀兩行の協調的精神を基調とするものであり其の實行に當つても鮮銀としては充分なる好意的協調を惜まない決意を示されて居ることは我々として非常に心强く感ずる處であつて幣制の基礎が之を以て益々强化せられたることを國民と共に慶ぶものである、同時に財政部當局としては今後一層中銀の指導監督に意を用ひ鮮銀との協調に遺憾なからしめんことを期するものである

永野言明は誤傳

【東京國通】永野全權が潛水艦廢止應諾の用意と太平洋ロカルノ協定應諾用意の意志を洩らしたと傳へられるが我が海軍省では潛水艦の全廢及び政治問題は我が軍縮の根本原則に反し今日でも我が軍縮根本對策は變化なしと確言した尙ほ永野全權が右言明をしたとは思はれず何等かの爲めにせんとするものゝ宣傳ならんと解される

支那の―九ケ國條約援用で　外務近く聲明せん

歐米依存の夢未だ醒めず

【東京國通】北支自治問題に關し支那側は依然として歐米に賴り九ケ國條約の發動を懇請してゐるが、外務省では之に對し頗る遺憾の意を表してゐる、即ち廣田外相が過般支那側に對し日支提携の三原則承認を勸奬せるに對し蔣介石氏は一旦原則的に贊意を表し乍ら再び九ケ國條約を援用せるは歐米依存の誤れる態度あるの證據なりとし外務省では近く特に聲明書を發し支那側の反省を求むる方針である

珍品五百萬を　宋氏拒絕

【北平五日發國通】何應欽氏は五日早朝宋哲元氏に會見を申込んだが既に宋氏居所不明の爲止むを得ず蕭氏と懷仁堂にて正午會見した、右會見に於て蕭氏は宋哲元氏の意向として華北の完全な自治を主張すれば場面は果然緊張、議論百出したが蕭氏は一歩も讓らず何應欽氏の對案を一蹴し會見は物別れに終り何、宋兩氏間の空氣は決定的に惡化するに至つた、尙は右席上何氏は手土產として南京より携行した五百萬元を持ち出したが一笑の下に擊退されたといはれてゐる

現地と連絡の爲　喜多支那課長渡支

【東京國通】何應欽氏の北平入り自治運動切崩し工作以來漸次急迫の態容を呈し來つた北支の情勢につき軍中央部は深甚なる關心を拂ひ成行を注視してゐるが、川島陸相は五日午後二時官邸に參謀本部支那課長喜多大佐、同支那班長楠本中佐を招致、今井軍務局長、武藤中佐を加へ重要協議を遂げたがその結果我方としては廣田外相より蔣大使に提議せる日支國交調整の三原則と北支の現事態に處する方針とは截然區別し北支問題は日滿支三國の特殊關係に副ふやう現地の實情に即したる解決方法を講ずるより外に北支の治安を確保する途なしといふ根本方針に何等の變改を加へる必要なしといふに意見の一致を見た、而して現地の急迫せる事態に即應する萬全の策を樹立するためには中央現地と更に密接な連絡を遂げる必要ありとし喜多大佐を現地に派遣するに決したので同大佐は六日東京發現地に急行、支那駐屯軍當局と密接な連絡を遂げる事となつたが同大佐の渡支により局面は何等か重大展開を見せるものとして注目されてゐる

小兒科專門　太田醫院　新京神社南横　電話3839

米の對北支態度

五日夜ハル長官から聲明

【ワシントン五日發國通】米國政府は北支那の情勢につき久しく靜觀を續けて來たが事態の重大化と共に英國政府とも打合せの結果愈よ自國の方針を中外に闡明するに決定、ハル長官は五日午後九時を期し重大聲明書を發表することになつた

獨經濟使節　ハルビンへ

ドイツ經濟使節キープ博士一行は去る二日來京以來日滿各機關と數次に亘る折衝を終へ六日午前九時十分新京發ハルビンに向つた、本夕はハルビン市長の招宴に臨み七日市內視察、八日午前九時哈市發歸京、九日新京發の「あじあ」にて離京南下の豫定である

谷參事官　歸途に就く

【東京國通】北支問題、治外法權撤廢問題等に關し外務省と打合せの爲上京中の駐滿大使館谷參事官は打合せを終り昨五日午後十一時東京驛發列車で歸任したが歸滿の上は在滿各機關に對して本省の方針を傳達し、北支の新事態發生に備へる豫定である

加藤鮮銀總裁　來月中旬來京

【東京國通】滿鮮兩行の業務協定實施に關しこれが內容を在滿鮮銀支店長に徹底させる爲め加藤朝鮮銀行總裁は本月中旬横瀨理事を帶同、新京に赴き支店長會議を召集する事に內定した、加藤總裁は右支店長會議の終了後は山成中銀副總裁、星野財政部總務司長その他關係官とも懇談を遂げ來年一月下旬歸京する筈である

人事往來

▲阪本製氏（三菱商事）五日午前來京國都ホテル▲米內山庸夫氏（ハイラル領事）同午後來京同▲市川宗助氏（奉天商工銀行專務）同▲野田憲作氏（羅紗商）同▲野田太造氏（三菱商事）同▲鈴木主計監（關東軍經理部長）五日午後歸京▲入江貫一氏（宮內府次長）同▲高柳保太郎氏（マンチュリアデリーニュース社長）同▲稻垣征夫氏（關東軍顧問）同▲竹下豐次氏（關東州廳長官）同▲外山中將（參謀本部附）六日午前來京▲大津敏也氏（滿蒙情報社長）五日午後來京ヤマトホテル▲小住美藏氏（滿洲鐵業）同▲木田儀助氏（滿鐵社員）同▲吉澤丈作氏（大連錢鈔信託專務）同▲村井隆次郎氏（大連火災會社長）同▲龜田武男氏（大連會社員）同▲吾妻榮氏（東大教授）同▲龜崎精二氏（鐵路總局）同名古屋ホテル▲山本勇吉氏（同）同▲高橋誠一氏（大林組大連支店長）同▲天海謙三郎氏（滿鐵社員）同▲篠原吉丸氏（同）同▲島田千代治氏（ハルビン取引所理事長）同▲東善彌氏（東京メリヤス商）同▲杜直雄氏（大林組）同▲河村茂氏（同）同▲染谷保藏氏（盛京時報社長代表）六日來京ヤマトホテル▲里見甫氏（國通主幹）六日朝歸京

天氣と氣温

明日の天氣　北の風曇一時晴
日の出　午前六時五十九分
日の入　午後四時　一分
月の出　午後一時三十七分
月の入　午前三時二十八分
けふの氣温　最高零下　八度九　最低零下十五度四

昭和十年の回顧（六）

治法撤廢近く　洋々たる前途

行政權委讓の準備も進む

治法撤廢と行政權委讓の準備

更に治外法權撤廢並に行政權委讓に對する準備工作として善隣日本の信賴に答へるべく準備委員會を設け、專ら對策準備に當つてゐる如き、また明年一月から營業稅の國庫委讓に伴つて、當然市條例改正の必要に迫られた結果、やがて將來の治外法權撤廢、行政權委讓に備へて本年十一月から條例の改正を行ふことゝなつたが、既に自治委員會の議決を經目下民政部に申請中で近く詳細が發表される段取である、王道樂土にある特別市の本年度事業は大體右の通りだが、なほ多額の費用を要すべく、財政の確立とゝもに五ケ年計畫を以て必ずこれを實現しやうといふので市長以下全署員非常な意氣込であるのも賴もしい

教育及社會事業の概況

つぎに教育方面だが、現在女子中學校一校、小學校二十二校では就學希望者の全部を收容し得べくもなく、教育の重要性に鑑みて當局でもその準備を急いでゐるが、いま試みに本年度入學希望者を見ると五千百七十七名、うち市立並に私立各學校で採用されたものの僅かに千六百五十一名、殘る三千五百二十五名は遂に未就學に終つたのであつた、一方社會施設としては市立圖書館、市立民衆圖書館の改善擴張、それに青少年團の設立等特に王道精神の普及に力を致してゐるが、社會事業としては南嶺の市立救濟院があり、現在の收容者は救療部百四十三名、孤兒部八十一名、殘老者二十九名、計二百五十三名これこそわが日本側では見られない王道樂土にふさはしいものだが、このほか前述の生業資金の貸出しなども貧民救濟として誠に有意義なものであらう

保健衛生方面　その他

保健衛生方面では前記の病院建設、療養所のほかに、これも滿鐵と共同負擔による特種傳染病棟がある、既に完成したが、ほかに上下水道施設、新京屠畜公司その他健康週間或は衛生週間など、各機關を動員して保健衛生の向上を期してゐるのも新興國の國都にふさはしい、最後に道路の建設狀況だが本年解氷期いらい今日まで既に工事を終つたものは（單位圓）

大經路舗裝六、九二三▼永長路車道舗裝及側溝五、四八五▼西純郷道路築造六、四九八▼東三馬路東道舗裝及側溝一、四五六▼長通路東道舗裝及側溝二、三〇二〇▼南大街及衙街大街舗裝四、〇一八▼中銀前舗裝一、六四五▼平治街東道舗裝一、八九二▼東三道街外十八路舗裝一〇、〇三六▼長通路外四十四路舗裝一五、五〇三で、道路で想ひ出せば市公署と滿電の共同出資で新京交通股份公司が創立したのは本年七月十日のことで資本金百萬圓のうち、市は半額出資し今回のバスがされたのだつた、これを要するに特別市本年度事業は韓市長就任、五ケ年計畫とたの、本年はその緒についたばかりとはいへ、この僅かに半歳に於けるその躍進はまさに吾々の驚異であり洋々たる前途を約束するものであらう

女？女？女？

誤解（十六）

飯田蝶子作

警察と云ふ言葉を聞いて、昌造は、急に、可笑くなつて笑つた。

『あはゝゝ、警察へでも警視廳へでも訴へて見るさ。何も僕は、惡い意味でしたことぢやないから、何處へ出たつて驚きやしないよ。それより、君のはうから縮んだつて、二度と、君の妹なんかへ何とか云つてやるものか』

『誰が、妹に附け文されることを縮むやつがある？　お前さんのやうな者から、何とか云はれたら此方で迷惑することや。より其の口を忘れんやうにな。今度、おかしな眞似したら承知せんぜ……』

喜美子の兄は、云ふだけの事を云つてしまふと、モウ、用は無いと云つたやうに、立上つてさつさと歸つて行つた。

後で、昌造は、何とも云へず胸糞がわるくて仕樣がなかつた。そして、

『これで、三つ目が碎けた？』

と、吐き出すやうに呟いて、其處にあつたバットの箱から一本拔き取ると、無暗みに、煙を吹かしてゐた。

其處へ、下宿の娘の千滿子が入つてきて、

『あの方、何の用で入らしたの』

理由は判らないが、いくらか話を洩れ聞いたものと見えて、斯う云つて訊ねた。

『何だか知りませんが、まるで喧嘩を賣りに來たやうなものです』

『まあ！』

『兎に角、相手になつても仕樣がないから、いゝ加減にあしらつて歸してしまひました』

『何だか、喜美子さんが、どうの斯うのと云つてゐましたわね。喜美子さん。飛田さんに何かしましたの？』

『貴女、喜美子ツて女を知つてゐるんですか？……いや、何でもないんですよ』

昌造は、其の場から避けやうとして斯う云つた。そして、

『どうです。其の後、映畫見に行きましたか？』

と、話を、活動寫眞のはうへ移してしまつた。

『えゝ、この間の松竹映畫面白かつたわ。田中絹代の主演ものでしたから……』

『さうですか？　お姉さんと御一緒ですか……それとも、例の戀人のひとと……』

『あら、知りませんわ』

千滿子は、一寸、顏を赧らめるやうにしたが、しかし、內心では戀人のことを出されたのが嬉しい樣子であつた。

これから、千滿子を相手に、暫らく、映畫の話をしてゐた昌造は、先刻からの厭な氣持を一掃しやうと、外へ、散步に出て行つた。そして、十時ごろになつて下宿へ歸つて來た時は、何處で飲んで來たか、かなり醉つてゐる樣子で其の儘、寢床の中へもぐり込むとぐつすり寢込んでしまつた。

翌朝。眼がさめて洗面所から部屋へ戾つて來た時に下宿の女中が

『飛田さん。お手紙が……』

と云つて、小型の封筒を置いて行つた。

昌造は、誰から來た手紙だらうと、裏を返してみると、吉祥寺にて、中條佐智枝としてある。

彼は、胸を一つどきんとさせた。

斯うして、早速返事を呉れるばかりでなく、些細な點にまで注意して、K醫院を方角違ひの吉祥寺と書いて、本名の樋村を中條と書いて來たところなど、如何にも女らしい心づかひだと思つた。

ちよつと、部屋の中を見廻してから、彼は、素早く、手紙に接吻して開封した。紙質のよい細かい罫のあるレターペーパに、やさしいペン字で、書いてあつた。

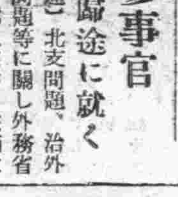

最後の切札八枚

特別サービス　すき燒と御宴會
◎すき燒會　御一人前（御酒二本附）……一圓五十錢　五十八人樣迄
◎大小御宴會　御一人前（御料理七品御酒三本附）三圓　七十八人樣迄
新京ダイヤ街　電話　3・四九七九番　3・六五八五番　太陽ホテル

冬期間月極御滯在御引受開始
月極御滯在
御照會を乞ふ
新京ダイヤ街　電話　3・四九七九番　3・六五八五番
太陽ホテル

急募
看護婦急募
附添　派遣多忙
家政
收入一定縮保證
東二條通り一
相生看護婦會
電話三－六六八四番

測量製圖
御用ハ信用アル技術者へ
多小遠近ヲ問ハズ御相談下サイ
東洋拓殖支店指定
農場及水利　耕地整理　鑛山出願圖　一般測量製圖
日滿測量社
責任者　宮永武夫
新京入舟町三丁目十五　電話(3)三二五四番

お正月餅
品質優良絕對責任
製菓　玉屋
電話(3)五二九二番
店員入用

宴會の大强勉（十人以上十五人樣迄）
宴會費の節減の際にタラフク呑んでタラフク食ッテ……
酒は　白鹿　月桂冠
鋤燒　二、五〇
よせなべ　ちりなべ　三、〇〇
但し〇〇デー
食道樂　とどろき
朝日通日本橋畔　電話(2)三九三六番

鍋料理一式
割烹　藪虎
日本橋通り　電話三－二四四五番

お勤め人萬々歳の 來年の日曜・祭日
重なるのはたゞの二日のみ 二日續きが三回ある

昭和十年もあと三週間で終り新しい十一年を迎へることゝなるがサラリーマンに最も關心をもたれる新年の日曜日と祭日はどんなになつてゐるか調べて見るとこれはどうだ一月五日の新年宴會を除いては日曜祭日の重なることは一回もなくその上三月と十月、十一月には日曜祭日二日續きの休みが三回もあるといふ實にサラリーマン萬々歳の年である、各月の日曜、祭日を示すと次のやうになつてゐる

▲一月＝一日四方拜、三日元始祭、五日新年宴會日曜十二日（日）十九日（日）二十六日（日）

▲二月＝二日（日）五日滿洲國萬壽節、七日滿洲國元宵祭、九日（日）十一日紀元節、十六日（日）二十三日（日）二十五日滿洲國祀孔（春）

▲三月＝一日滿洲國建國日、八日（日）十五日（日）二十一日春季皇靈祭、滿洲國祀關岳（春）二十二日（日）二十九日（日）

▲四月＝三日神武天皇祭五日（日）十二日（日）十九日（日）二十六日（日）二十九日天長節

▲五月＝三日（日）十日（日）十七日（日）二十四日（日）三十一日（日）

▲六月＝七日（日）十四日（日）二十一日（日）二十三日滿洲國端午節、二十八日（日）

▲七月＝五日（日）十二日（日）十九日（日）二十六日（日）

▲八月＝二日（日）九日（日）十六日（日）二十三日（日）三十日（日）

▲九月＝六日（日）十三日（日）二十日（日）二十二日滿洲國祀孔（秋）二十三日秋季皇靈祭、滿洲國祀關岳（秋）二十七日（日）三十日滿洲國中秋節

▲十月＝四日（日）十一日（日）十二日滿洲國孔誕、十七日神嘗祭、十八日（日）二十五日（日）

▲十一月＝一日（日）三日明治節、八日（日）十五日（日）二十二日（日）二十三日新嘗祭、二十九日（日）

▲十二月＝六日（日）十三日（日）二十日（日）二十五日大正天皇祭、二十七日（日）

赤切符を欺す 惡客引捕はる
常習的に百姓をだます

本年三月頃から數回に亘り新京驛で田舍から出て來た乘客をだまし切符詐欺を働いてゐた惡客引が捕つた――

市內 日之出町八番地大通棧客引李惠卿（三二）は五日午後三時頃新京驛三等待合室でハルビン行き列車を待ち合せてゐた伊通縣生れの百姓李福春外六名に言葉巧みに接近し『自分は大通棧の客引だがハルビンへ行つたら日升棧へ行けば割安に泊めてくれるから是非行つてくれ、切符は自分が買つてやらう』と李から三十四圓を預り驛前ツーリストビューローで七枚買ひ求めて五錢の釣錢はチップとして貰ひ受け同日午後十時頃再び驛の待合室へやつて來て『ハルビン行きの汽車は混雜するから早く乘り込んだ方がよいがしかしその切符ではまだ改札口を通れぬからこれを持つて改札口を出て汽車に乘り込んでおれ汽車が發車する前取りかへに行くから』とハルビン行の切符二枚を取りあげ孟家屯行切符二枚を渡して姿を晦し汽車の發車後乘車賃の拂戾しを受けんとしてゐるところを被害者の屆出により驛詰署員に**逮捕**された、なほ李は本年三月頃から右の方法を用ひて數回に亘り切符詐欺を働いてゐたことを自白した

布團泥棒捕はる

六日午前一時頃から四時頃までの間に市內日本橋通旭ホテルこと森重六氏方布團倉庫の中から掛布團四枚、丹前九枚、浴衣四枚、敷布二枚盜難にかゝつてゐるのを家人が發見其旨新京署に屆出で署員が八方捜査中午前八時頃城內東五馬路のセリ市場で競賣してゐるところを發見本署に引致し嚴重取調べると原籍山東省義州縣王家灘生れ住所不定無職王利興（三三）で王は元同ホテルのボーイとして傭はれてゐた關係で家內の事情を知つてゐるところより五日の夕方から屋內に潜伏してゐて家人の寢靜まつた頃を見計ひ布團倉庫から盜み出したものと判明した

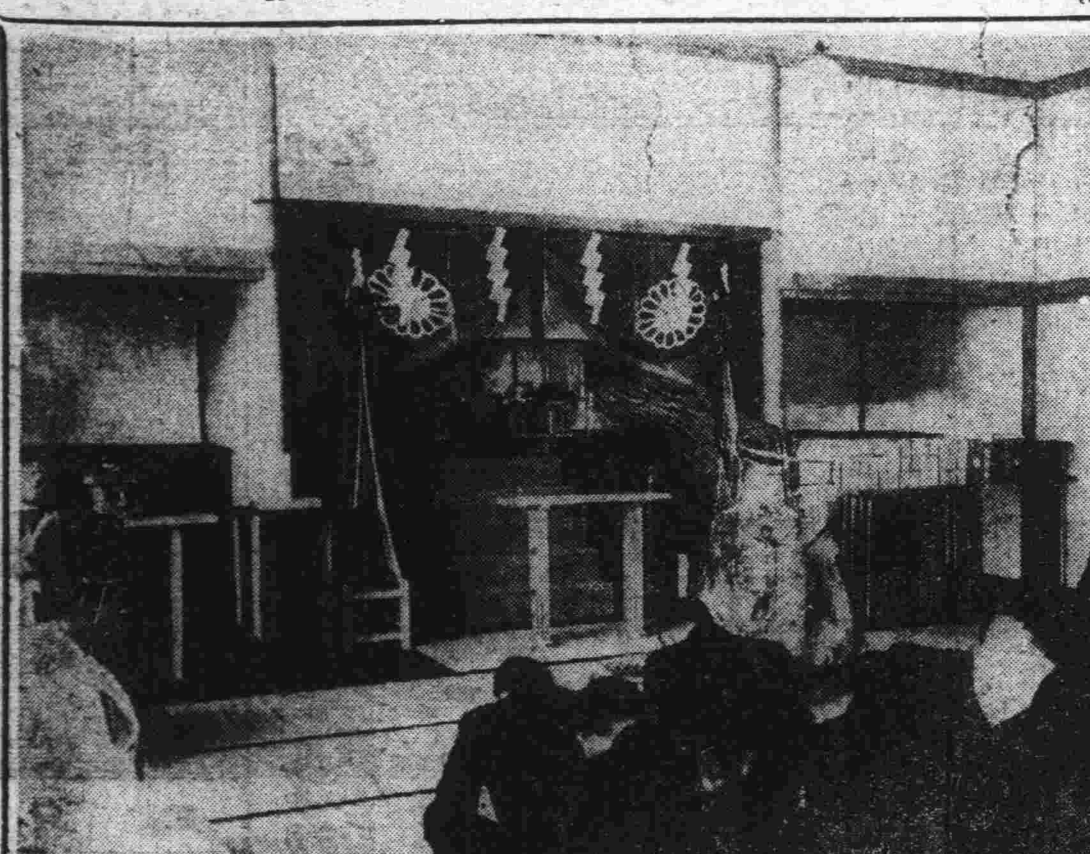

街の日記

峰村豐治氏 チチハル商議理事に榮轉

新京商工會議所庶務主任峰村豐治氏は今回齊々哈爾商工會議所理事に榮轉來る十一日午前九時五分發ハルビン經由列車にて赴任することゝなつたが、八日午後六時公會堂食堂に於て送別會が催される後任は未定、氏は大正十一年以來十四年間勤續六代の會頭に仕へ會議所にとつては大功勞者である

緒方時義氏の防空獻金

新京地方事務所庶務係緒方時義氏はさきに夫人逝去、忌明に際し五日金五十圓を防空獻金に寄附した

國防婦女會の國軍慰問の夕延期

滿洲國々防婦女會では國家の爲の一念より討匪行に寧日なく第一戰に奮鬪する將兵に慰問袋を送る爲の費用を捻出するべく來る十九日記念公會堂に於て『國軍慰問の夕』を催す事となり之が準備に忙殺されてゐたが歲末が押迫つて何かと不都合を生じるので一時之を延期し改めて滿軍將兵に慰問袋を送ることゝした

二宮憲兵大佐 九日夕着任

關東憲兵隊司令部總務部長二宮香一大佐は來る九日午後五時卅分着列車にて着任の豫定

商標局廳舍移轉

滿洲國商標局は長通路北側第四十三號（現在營繕需品局北方隣接地）に十二月六日移轉した

寄附

北門外安藤芳吉氏は病氣全快退院を祝し金二十圓を八島小學校父兄會へ寄附した

▲首都警察廳勤務秋山多助氏は今回安東へ轉勤に際し金十圓を子息の在學記念として八島小學校父兄會へ寄附した

今晩の主なる放送番組

▲六・五〇全國奉祝俳諧大會▲七・五〇舞台劇「春日局」（東京）中村歌右衞門 片岡我童外

けふの銀相場

國幣對金票 100圓00錢
鈔票對金票 10圓38錢
國幣對鈔票 ―
現大洋對鈔票 ―

濱本前司令官 官民合同別宴
十一日夜ホテルで

熊本敎導學校長に榮轉した前新京警備司令官濱本少將の官民合同送別會は總領事、特別市長、地方事務所長主催の下に來る十一日午後六時からヤマトホテルで開催されることゝなつたが會費は五圓、申込は地方事務所庶務係まで、なほ憲兵司令部總務部長に榮轉した矢野少將の送別會は追つて開催の豫定である

南大將令孃も 銀盤上で活躍
初心者で賑ふ西公園リンク 指導講習も始まる

シーズンに入つた西公園リンクは終日熱心なスケーターで賑つてゐるが、初心者の講習は五日から開始、午前七時から午後九時まで行つてゐるが受講者二百名の多人數でスピードは鈴木、山中、フヰギアは谷戶、田中の各講師が手に取るやうに親切に敎へてゐる五日には南軍司令官令孃もわざわざ顏を見せ、內地仕込みのスケーター振りを示し、講師の說明を受けては輕快に妙技を發揮してゐた、初心者講習會はなほ六日間續けられるはずである

申込み殺到し 非常なる盛況
來る滿鐵武道大會

義士討入の十五日、親王殿下御降誕奉祝の新京滿鐵武道大會は午前九時から商業學校講堂で盛大に開催されるが、既に團體申込として地方事務所商事部營業所、新京驛、機關區、用度課、商業學校、中學校など各方面から申込み殺到當日は團體試合、個人試合とも非常な盛況を豫想され、各チームとも目下猛練習をつゞけて居り、稀に見る血湧き肉躍る白熱戰を演ずるであらう

石本理事來京

石本滿鐵理事は七日午前八時五十分來京の豫定である

僞兵保險詐欺

新京特別市興安大路居住梅川義久氏（假名）は本年十月初旬初めて男子を儲けたが富國徵兵保險外交員と稱する井上益利外一名がやつて來て梅川氏を口說き落し二千圓の保險に加入せしめ保險料二十六圓を受取り「保險證書は本社から直接お宅へ屆けることになつてゐるから」と立ち歸つたが其の後待てど暮せど保險證書がやつて來ぬので念のため本社宛照會すると本社からそんな者は全然保險には加入してゐないといふ返事が五日到着、初めて保險詐欺にかゝつたことが分り新京署に屆け出た

けふ新京神社で 儀式殿落成式
特別奉獻者に記念品を授與

新京神社儀式殿の落成式は六日午前十一時から武田氏子總代長以下各總代その他參列の下に同殿內で擧行されたが、植村社司齋主となり、御祓、獻饌、祝詞奏上の後武田總代長、設計監督者益田千代治請負者柴田正、獻納者松原マルの諸氏それぞれ玉串を奉奠し撤饌を以て終る、引續き獻納者の感謝式に移り、まづ設計監督者並に請負者に感謝狀並に記念品を贈呈してのち、石の鳥居を始め特別獻納の松原マル、細谷組、小松象橋、高岡組、電業公司、みしまや事明坂秀、村田清一伴さわ、新京署の諸氏にそれぞれ三重ねの木杯を記念として授與、正午過ぎ終つた

慌しい年の暮 財布を落す者あり
きのふも新京驛で二件

歲末も迫つて忙しく馳け廻つて肝心の虎の子を落すものが殖へる、きのふも關東軍參謀部顧問伊藤孝一氏は午後三時半ごろ新京驛構內二號出札窓口から追徵金拂戾口までゆく間僅か三、四間のところで朝鮮銀行紙幣十圓札十二枚、その他とり交ぜ百三十三圓餘り現金入り黑色二ツ折財布を遺失した、けさ又新京驛出札口附近で市內東二條通り國際運輸支店員益田金喜氏は現金五十六圓三十錢入り茶褐色財布（開閉式）一個遺失した、いづれも警官驛詰所に屆け出たが拾主はまだ出て來ない

寫眞 ハルビンに建設された小林、向後兩烈士の顯彰碑除幕式は五日午前十一時行はれた

歐洲遠征氷上軍先陣 昨朝奉天に着く
廿二日新京で模範競技會

【奉天國通】輝やく國際銀盤上の制覇を目指して勇躍遠征の途に上る日本代表氷上選手は既報の如くスピード、ホツケー、フイギユアーの各種目選手の全員が近く奉天に集合猛烈なる練習を行ひその間スピード部は廿二日新京リンクで模範競技會を行ふ外二十八日、廿九日の兩日は奉天國際リンクに於て各種目と共に盛大な送別競技大會を擧行、來春三日松飾りに賑ふ奉天を後にシベリヤ經由晴れの壯途に就く事となつて居るが、奉天合宿の先陣を承るスピード選手李聖德、金正淵、石原省三南洞邦夫、中村穆吉、張祚植の六名は青木監督に引率され五日午前六時四十分着「のぞみ」で來奉直に奉天神社、忠靈塔に參拜後日本總領事館官方事務所其他關係方面を歷訪挨拶をなし合宿所たる南社員俱樂部に旅裝を解いた、一行は何れも元氣に溢れこれからみつちり練習を積み來るべき大會にはきつと優秀なる成績を擧げて皆さんの御期待に副ふよう努力する心算ですと覺悟の色を見せて居た、尚ホツケー部は來る二十二日、フイギュアー部は二十六日夫々來奉の筈である

スピード選手着奉

【奉天國通】五日朝來奉したスピード選手一行は各方面歷訪挨拶後南社員俱樂部に合宿午後四時から國際リンクで元氣に練習を行つた

冬期オリムピック競技場 候補地は？

【東京國通】第十二回國際オリムピック大會の冬期オリムピック競技場は日本の何處が國際的な冬の名所としてその開催の名譽を得るや、早くから名乘りを擧げた北海道札幌に亞いで日光が猛運動を始め續いて長野縣下に霧ケ峰、菅の平、乘鞍、志賀高原の四ケ所が之に加はつて合計六ケ所が乘出してゐる、最後的決定は日本體協內につくられた特別委員會の裁斷によるもので委員會は各候補地から提出された資料を基礎として連日檢討を進めて居り、近く各地の降雪を待つて實地踏査に赴き日本のウインター・パラダイスを決定する事となつた、各候補地を觀るに札幌は雪の質及び量、地形等申分ないが中央より遠隔だと云ふハンデイキャップを有し、日光はこれに對して東京に近いと云ふ絕好の條件に惠まれスキーコースも有望と認められ札幌の非常な强敵である、又長野縣下の各候補地は日本アルプス、國立公園の舞臺が近く近傍各地に溫泉場もあり、何れも冬期競技場として優秀さを認め得る、體協調査員の實地踏査の結果果して如何なる答が與へられるであらうか、日本スポーツ界全體の大きな期待が集められてゐる

大連取引所信託 今期配當一割二分

【大連國通】大連取引所信託會社は今期配當を一分減の一割二分とするに決定、關東局に認可申請手續をとつた

滿洲國の各縣警務局長一行 警視廳見學

【東京國通】丸の內ホテルに宿泊中の滿洲國の各縣警務局長日本視察團一行十名は五日午前內務、司法、外務の三省及び對滿事務局を見學の上正午警視廳を訪れ小栗總監に面會し種々會談の上夕刻まで警視廳內各部を係官の案內で見學し何れも規模壯大、組織の科學的なるに驚異の目をみはつて引揚げた、尚一行の東京滯在は十二日までゞ、離京後は名古屋、伊勢、京都、桃山奈良、神戶、八幡等を見學し別府溫泉で一休し廿七日新京着の豫定で、その間に一行は日本の警察制度と文化組織、陸海軍各方面の見學をなす豫定である

ハルビン機關庫 瓦斯爆發 重傷者四名

【ハルビン國通】五日午後三時頃ハルビン驛機關庫（ハルビン驛南方三百米）內でアセチリン瓦斯を以て鐵材切斷工事中傍にあつた酸素瓦斯タンクが突然大音響と共に爆發し榎本虎太郎（二六）及び滿人三名の從業員は二間餘も吹飛ばされて重傷を負ひ、工場のガラス窓は全部破壞した、負傷者は赤十字病院に收容手當中であるが何れも生命危篤である

賀川豐彥氏 米國へ

【橫濱國通】全米各州知事及び宗教團體の招聘を受け、米國內に宗教的共同組合を組織して失業者を救濟せんとする賀川豐彥氏は五日午後三時秩父丸で出發した

電氣ならなんでも デンキ 吉野町一 協隆洋行 電(3)六七六〇

防寒外套 スマートな婦人服 セーター 可愛い新型ベビー服
各種取揃へて皆樣の御用命をお待ち申して居ります!!
服の店 十文字屋 新京東二條通 電話二七三〇番

TRADE MARK KOREDA Specially Made Sanitaly Under Wear
洗ッテ縮マヌ コレダ印バース毛メリヤス
御贈答には是非此のシャツを

二重織ノケ所
三大特長 1洗って縮まぬ毛メリヤス 2傷む個所は二重織 3色は特別堅い染
代理店 金泰洋行 電話3 二一五九 二三八八 四九七二

料理 大吉 富士町 電話二一二五

新京見物場 性 性の百貨店 新京富士町 みくに湯橫

料亭 鯉川 正金銀行橫小路 電話(3)三八五〇番

開店滿一週年謝恩大賣出し 期間六日より十五日まで
▼既製特價奉仕品陳列▲

毛皮オーバの御仕立にも應じます
吉野町一丁目 中山 婦人服店 電話（3）三七六五番

モーニング 訪問服
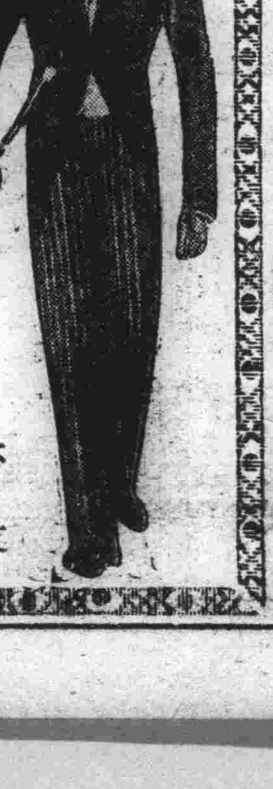
親切叮嚀をモットーとして破格のお値段で！
歲末に限り 全既製品一割引
本店 新京豐樂路 エスヤ高級洋服店 （豐樂劇場前） 電話（2）一八五〇番
支店 吉野町銀座二丁目 エスヤ洋服既製品部

御正月の御用意は
是非新京一の安價と仕立保證附の大隆洋行で願ひます……

ツーピース 15.50ヨリ
オバーコート 22.00ヨリ
支那服 7.00ヨリ
無料裁斷
日本橋通六四 新京 大隆洋行 電3 一六二八二番

皆様の忘年會は
落ついた御座敷で
三笠町三丁目
料亭 水月
電話(3)三〇一八番 三八三〇番

一度の試食が
必二度三度
忘年會は
大評判のみかどで
三笠町三丁目
みかど
電話(3)三五四〇番 六九三一番

御料理
扇芳亭
電話(3)四七〇三番 六八九七番

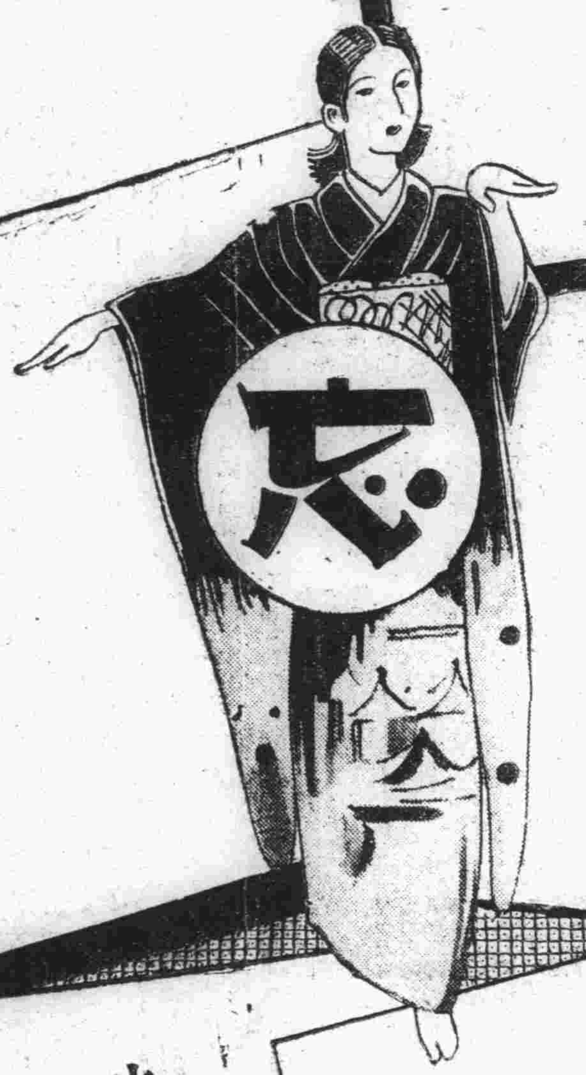

忘年宴會は
特に勉強致します
大馬路五
料亭 きみのや
電話二一一二四〇番

重詰 十五圓より
御宴會 三十八様迄 特に勉強致します
ダイヤ街
割烹 あたご
電(3)二八〇九番

本年最終の御禮
として忘年會は
特にお安く……
勉強いたします
カフェー
クローバー
銀座裏奴すし横入
電話(3)四〇四三番

大廣間新築完成
平素御愛顧を賜り御蔭様にて此の度大廣間新築完成致しましたので忘年宴會、新年宴會には是非御利用の程御願ひ致します
忘年會の御申込はなるべく早目に御願ひ致します
ダイヤ街
桐壺
電話 長三一四七九〇番 三一三六二四番

西洋料理
亞細亞會館
東二條通十一番地
電(3)五七一五番

忘年會は
味覺と
氣分の
イナヅマで
ダイヤ街八島通
(永樂町角)
バーイナヅマ
電話(3)五八七〇番

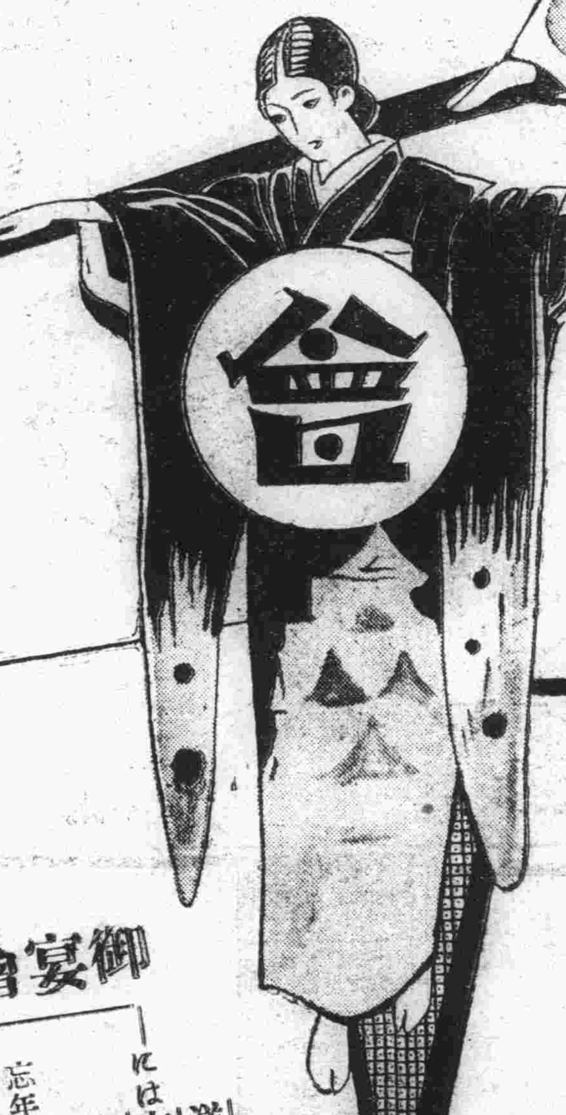

忘年會は
味覺本位大阪料理の
鳴門へ御用命下さいませ
鳴門
新京キネマ裏
電(3)4013
ヨートウサン

流線型！
斯界の寵兒
ラッキーが誇る
豪華陣
バーラッキー
電(3)三八九四番
ダイヤ街

會席
御料理
四五馬路六五
菊水樓
電話二一一六五七番

御宴會
には 洋食 支那料理 和食
忘年會の御申込に付ては如何様にも御相談に應じます
吉野町二丁目 電(3)四八〇四番
記念公會堂食堂

過去一年の歩みを清算し
新しき年への微笑……
それは是非……ホールの上品さと
スマートな美給を以て誇る
皆様のマスコットバーで
新京カフェー界の明星
バー マスコット
新京三笠町二丁目
電(3)二八六九番

忘年會と
新年宴會は
皆様の靜香で……
會席
御料理
三笠町三丁目三
靜香
電話三一六五九三番

一九三五年經濟界回顧 5

三年越しの長期交渉 北鐵接收遂に成る ソ聯の「一歩退却」か？

三月になつてからは次のやうな出來事が起つてゐる。

×　×

十一日 北鐵讓渡協定假調印
十四日 北鐵買收公債引受條件決定、契約正式に調印さる
十九日 滿洲國政府石油類專賣の施行期日に關する部令及既往從業者の利益保護の勅令並に部令
同日 日滿實業協會臨時總會東京に開催され滿洲側より提出の滿洲移民獎勵、興業金融機關設置、滿洲國私鐵助成法制定の二件を陳情
二十日 滿洲國政府、外國勞働者取締規則公布
同日 北鐵接收後の改正運賃滿鐵案通り正式に決定
二十三日 北鐵讓渡協定正式調印
同日 滿洲國ジャライノール炭坑を接收

×　×

右の如く三月に於いては北鐵の接收といふ大きな出來事があつた。これははじめソ聯政府から讓渡について申出あり、日本外務省これを取次ぎ昭和八年六月に、兩國代表が東京に於いて第一回の會合をして以來幾度となく停頓と再開とを繰り返し、時には決裂となるかにさへ見えたものが漸くに昨年九月、原則的諒解が成立したのであつた。交渉開始より三年越し、一年九ヶ月を費したわけである。

×　×

交渉に於いて最も難しい問題とされたのは價格で、最初ソ聯の提案は二億金ルーブル（換算して六億二千五百萬圓）であつた。滿洲國ははじめ五千萬圓を主張した。次いでソ聯は二億圓及び從業員退職金三千萬圓を主張し、滿洲國は一億圓を主張した。結局、一億四千萬圓に退職金三千萬圓合計一億七千萬圓に落着いた

×　×

ソ聯の北鐵放棄は、ソ聯が古い帝政ロシアの時代から滿洲から一歩退却したことを意味する。但し、われらはレーニンの言葉を想起すべきであらう。曰く「一歩退却、二歩前進！」（未完）

對滿貿易協定 現地に反對空氣 滿洲國の利益を無視

獨逸經濟視察團が要望してゐる滿獨貿易協定については早くも現地方面で反對空氣が醞釀されるに至り、同經濟視察團の渡滿後の交渉內容が一層注目されるに至つた

即ち滿洲國實業部關東軍方面では大豆を買ふから代償として滿洲經濟建設に必要な機械類その他を獨逸から買つてほしいといふ樣なことは近代國際經濟の常道として一應首肯し得られるが視察團が强調してゐる滿獨貿易一對五の割合は滿洲國のみに關しては明らかにさうであるが、經濟上の動作においては滿洲國と日本とは同一行動をとつてゐるのであるから、日滿間の五對一の貿易比率を滿洲國に適用するとせば結局三國間の貿易は五對五となるから協定を滿獨二國に限定するといふことは滿洲國の利益を無視するものであるのみならず、實際問題として獨逸より買ふべきものは現在以上ないのだから獨逸は自國の極東貿易の調整を願ひ且つその發展を望むなら宜しく日滿獨の三國協定とすべきであるといふ主張をなしその結論として滿獨二國間の貿易協定には反對であるとの意見をもらしてゐることは日滿兩國の特殊關係よりして當然のこととはいへ、獨逸經濟視察團の要望と相反すること遠い丈に今後の折衝は非常に注目されてゐる

滿鐵明年度セメント 現地工場第一主義

滿鐵の明年度セメント引合は近く發せられるが滿鐵で大體現地工場第一主義を以つて引合せを發するものと見られてゐる而して明年度用數量は鐵道建設其の他の關係よりして本年度より少く約二百六十萬袋前後となるものと見られてゐるので滿鐵としては此數量を以つてする限り現在工場の操業狀態よりして內地聯合會に引當てる必要はないものと觀測を下しこの結果よりして前記の如く現地第一主義をとらんとしてゐるものと解されてゐる、滿鐵の此方針に對しては勿論內地聯合會としては不滿足の意を表し關東州南滿用の一部でも割當られん事を希望し過般決定した新滿洲對策になる値段を呈示して極力この希望に副はれんことを要望してゐるもの丶ごとくであるセメント市場としての滿洲は年と共に內地セメントの勢力圏に立つに至つてゐる折柄であるので滿洲新對策決定後最初の大物引合であるだけ滿鐵の方針に聯合會の要望が何處迄威力を示すか注目されてゐる、尚本年度用三百萬袋二十五萬噸の割當は次の如きものである

△撫順セメント三萬噸△大同セメント三萬噸△關東州小野田六萬噸△聯合會二萬噸

因に滿洲に於けるセメント工場の操業狀態は大同關東州小野田の旣設に加へて撫順の修理も最近漸く完了又ハルビンセメントは去る十月末より滿洲セメントは去る十一月二十三日より試運轉を開始し明年度六月頃には滿洲小野田の操業開始が確定してゐる狀態であるが明年一月中旬頃には操業のスタートを切る豫定となつてゐる、該工場は魚油硬化油月産四百キロトン能力と共に重合油其他製造設備を有し將來は水產加工食品の全面的經營をする意向を有してゐるなほ硬化油用水素は水の電化に依り酸素は同地方販賣協定のメンバーに加入する方針である

小麥協會の設立は明年一月實施 生產者に一大利益

【ハルビン國通】濱江省下の今年度小麥產額は三十萬噸の豫產であり、且つ省當局に於ても大豆より適作なる小麥の生產に力を注いでゐるので今後益々增產の見込みであるが從來製粉業者の連絡圓滑を缺き價格の無統制により種々生產者に鬱からぬ不利益を與へてゐる狀態である、省當局に於てはこれに鑑み統制機關として小麥協會の設立を企圖したが、豫算の關係上今年中に所期の規模の協會を實現することが困難となつたので明年一月より實施することとなつた、尙特產中央會はハルビン支部の設立を中央に申請中であるため之が實現の曉には右協會は特產中央會支部に本據を置くこととなる模樣である

飛躍する大汽 南洋へ就航開始

【大連國通】松岡滿鐵總裁は新任以來大連港をして東洋一の中繼港たらしめんとする多年の抱負を實現せんとして先づ海運界の雄、安田征氏を大連汽船社長に据え專ら之が具體策を研究した結果大連汽船の南支那、南洋方面への進出を斷行するに決定し、大連汽船では之に就航するため昨五日職制改革をなし四部八課二公所の新職制の下に積極的活躍に入る事となつた、即ち滿洲國及び北支那を一ブロックとする經濟圏と見なし支那及び南洋との間に一聯の經濟線を確立する爲大汽の優秀船を增配就航せしめ東洋貿易の實勢力を把握せんとするもので必要ある場合は株金拂込又は增資も考慮されるものと見られる

大連汽船 新陣容豫想

【大連國通】職制改革により期待されてゐる大連汽船の新陣容は左の通りである

△總務部長	島田信吉
庶務課長	水地慶治
會計課長	川崎多平
△營業部長	高木常務兼任
貨物課長	初瀨源治
船客課長	高山謙一
船舶課長	廣田直藏
海務課長	中村太次馬
調度課長	富田武松
△船渠部長	田村陸士
庶務課長	岩田榮次郎
工作課長	高橋孝一
大連工場長	高橋孝一
旅順工場長	鈴木邦武

十一月中の圖們驛乘降客數

【圖們國通】十一月中の圖們驛の乘降客數は左の如くである

一、北鮮線

乘客	三、三三九
降客	四、六八六
計	八、〇二五

二、京圖、圖佳兩線

乘客	一一、一五六
降客	一〇、八三二
計	二一、九八八

三線を合計して三萬十三人となり京圖、圖佳線のみに於ても十月中の乘降客に比し乘車七百七十八、降車四百四十六人の增加を示して居る

英政府で トランプ船 補助繼續

【大阪國通】英國政府が本年一杯を限つて二百萬磅の不定期船補助を斷行して以來の成果は各國船主注視の的となつてゐたが最近阪神各當業者に達した情報によれば其效果頗る顯著なるものあり、英國政府は來年度も之が補助を繼續する模樣である、而して同補助法の繼續は邦船にとつて關係深き大連大豆の歐洲向け運賃其他にも最低運賃制の實施の機會となるので邦船側は同法實施繼續に大いに注目してゐる

滿鐵傍系株開放 市場惡化で見送り

滿洲國內鐵道經營一本槍で進む滿鐵改組の前提とも目される滿鐵の所有傍系會社株式一般開放賣出し問題は當局の認可指令と共に直に決行する方針であつたが其の後の株式市場及金融界の情勢險化し不振狀態にあるので此の際無暗に賣出しをなすことは不利であり且つ面白からざる結果を招來する恐れあるので暫く見送る事になつた模樣で滿鐵では所有株賣出しに依り巨額の資金引當てを行つて居るので對策考究中である

土建ニュース

決定工事

▲新京高等女學校渡廊下其他工事 ●新京地方事務所
特命 二千四百七十六圓九十四錢 大同組

▲撫順永安橋支那馬車道路舖石軍道築造工事 ●撫順炭鑛
落札 三千八百五十六圓 細川組
五、二一〇、〇〇 伊賀原組
六、一八〇、〇〇 碇山組
六、五三一、〇〇 後藤組

▲撫順圖書館屋根改築工事
落札 四千七圓 神出組
四、三〇〇、〇〇 伊賀原組
四、四〇〇、〇〇 後藤組
五、〇〇〇、〇〇 碇山組
五、八二六、一〇 細川組
二、八〇〇、一〇 三田組

▲奉天中學校窓改造工事 ●奉天地方事務所
示談 五千七百五十八圓 吉川組
六、七〇〇、〇〇 福高組
六、八〇〇、〇〇 福昌公司
八、四〇〇、〇〇 高岡組

▲皇姑屯檢車段汽罐新築其他工事 ●奉天鐵路局
落札 八千七百圓 渡部商會
九、八〇〇、〇〇 須田商會
一〇、五〇〇、〇〇 橋本商會
一〇、七〇〇、〇〇 杉山製作所

▲朝陽給水所及葉柏壽機務段ディゼル機關補習工事
單獨 六百五十八圓 松田組

長大

石崎會頭の赴日歸來談は多くの示唆するものを含んで居たと思ふ▲產業組合運動の澎湃たる波が全日本の農村に打よせて、或る地方では政治的な進出をさへしようとしてゐる時に、商工業の分野に陣營を守る階層は彼等自身の生活への脅威となつて現れるものと當然に反撥せざるを得ないのである▲一つのものであるべき國民が二つの流れに岐れて相爭ふ、これをしも非常時と言ふべきではあるまいか▲小賣商人の問題にしても然りである、一方には大資本による百貨店がはびこる、そしてもう一方にはサラリーメンが團結して消費組合をつくり、こゝでも百貨千品を商ふのである、アドヴアルーンを揚げようにも輕ガスに吊り上げられそうな小さな店構へでどうなる？▲新京の新しく拓けた街を行く新しく出來た店が並んでゐるその經營如何と私は考へるのだ▲「多夕靄か煙か灯はおぼろ」

商況欄（十二月六日前場）

海外經濟電報

倫敦銀塊	二九片一六分三
同先限	二八片一六分三
紐育銀塊	六五仙八分三
孟買銀塊	六四留比一六分三
米英爲替	四弗七八仙
米支爲替	二九弗九五仙
英日爲替	四弗八分七
英支爲替	二八弗〇〇〇
印日爲替	一志二片八分五
スチール	一志一片八分三
アナコンダ	七七留比八分三

▲米棉

現物	一二仙二〇
十二月限	一一仙七六
一月限	一一仙七四
三月限	一一仙五五
五月限	一一仙四一
七月限	一一仙三九
十月限	一一仙一八

▲印棉

ブローチ	二三四留比
オームラ	二〇七留比
ベンゴール	一五一留比

▲市俄古小麥

十二月限	九五仙八分三
一月限	九五仙八分一
三月限	八八仙八分一

▲カルカツタ麻袋

當限	二二留比〇〇
先限	二五留比八分一

金銀市況

●上海標金

昨引	一二四四、三〇
本寄	一二四五、三〇
歩	一八、〇〇

●大連金鈔

寄付	一〇四、四〇
引	一〇四、〇五
現物	一〇四、三〇
出來高	一六萬
十二月十三日限	一〇四、三〇
寄付	不申
歩	不申

●大連鈔票銀大洋

引	一五六
出來高	一五六

●奉天國幣金票

現物	一〇〇、〇〇
引	一〇〇、〇〇

●奉天國幣鈔票

現物	一〇〇、〇〇
十二月廿八日限	一〇〇、〇〇

●哈爾賓國幣金票

爲替相場

現物	一〇〇、〇〇	一〇〇、〇〇
●安東國幣金票現物	一〇〇、〇〇	一〇〇、〇〇

▲上海爲替

▲日本向 第一回 賣買	一〇三、七五 / 一〇四、二五
第二回 賣買	〃
第三回 賣買	〃
▲倫敦向 第一回 賣買	一志三片三二分一五 / 三二分一七
第二回 賣買	〃
▲紐育向 第一回 賣買	二九弗一六分三 / 四分三
第二回 賣買	〃
第三回 賣買	〃

▲大連爲替

▲上海向	一〇一、八〇〇 / 一〇〇、二〇〇 / 一〇七、五〇〇 / 九九、〇〇〇 / 一〇〇、〇〇〇 / 九九、八〇〇 / 九九、九〇〇 / 一〇〇、〇〇〇
▲天津向	一〇〇、三〇〇 / 一〇〇、二〇〇 / 一〇〇、一〇〇 / 一〇〇、二〇〇 / 一〇〇、三〇〇

▲阪神日米爲替

第一回 賣買	二八弗四分三 / 六分三

▲阪神日英爲替

第一回 賣買	一志二片三二分二 / 〇〇〇

株式相場

▲大阪株式（短期）

	寄	引
大新	一〇一、八〇	—
鐘新	一五五、九〇	—
東新	一五三、三〇	一五三、九〇
日產	七二、五〇	七二、七〇

▲大連株式（短期）

	寄	引
五品	一六、八〇	—
豆新	三二、九〇	—
鈔新	一四、八〇	—
鐵新	一二三、九〇	一二三、八〇
滿新	五七、四〇	—
二新	二四、四〇	—
日產	七二、六〇	七二、七〇
鐘新	一五六、〇〇	—

▲奉天株式（短期）

	寄	引
滿取	一八、五〇	一八、八〇
東新	一五三、五〇	一五三、五〇
大新	一〇一、八〇	一〇一、四〇
日產	七二、七〇	七二、七〇
五品	一六、八〇	—

商品市況

▲大阪棉系

	寄	付
十二月限	[illegible]	[illegible]
一月限	[illegible]	[illegible]
二月限	[illegible]	[illegible]
三月限	[illegible]	[illegible]
四月限	[illegible]	[illegible]
五月限	[illegible]	[illegible]
六月限	[illegible]	[illegible]

▲大阪棉花

當限	[illegible]
先限	[illegible]

▲大阪人絹

當限	[illegible]
先限	[illegible]

▲大阪期米

當限	[illegible]
中限	[illegible]
先限	[illegible]

●大連大豆 市況

●同 豆粕

	寄	引
現物	一、六八〇	一、七二〇
十二月限	五、六七	五、七七
一月限	五、六六	五、七四
二月限	五、六八	五、六二
三月限	五、五八	五、六四
四月限	五、五六	五、六六

●同 豆油

	寄	引
現物	一、七〇〇	一、七三〇
十二月限	一、六六八	一、七〇〇
一月限	一、八〇	一、七三〇
二月限	一七、八〇	一七、八〇
三月限	一七、三〇	一七、三〇
四月限	一七、一〇	一七、一〇

●同 高粱

	寄	引
現物	三、〇〇	—
十二月限	三、四〇	三、三七
一月限	三、二五	三、二九
二月限	三、三五	三、四〇
三月限	三、三九	三、三五
四月限	—	—

●哈爾濱大豆

	寄	引
十二月限	一〇、三〇	一〇、四五
一月限	九、七〇	九、九五
二月限	九、四〇	九、六五
三月現	—	—
出來高	四〇〇車	—

●同 小麥

	寄	引
十二月限	一、三三〇	一、三三〇
一月限	一、四三五	一、四三五
二月限	一、三六五	一、三六五
三月限	—	—
出來高	—	一三五車

●神戸豆粕

	寄	引
十二月限	四、〇五	四、〇五
一月限	四、〇四	四、〇五
二月限	四、〇四	四、〇四
三月限	四、〇五	四、〇五
四月限	四、〇八	四、〇八

新京取引所市況（十二月六日前場）

●大豆

	寄	引	出來高
現物（一石値段）	—	—	—
定期（混合百斤値段）	—	—	—
十二月限	四、八五	四、八七	一五〇車
一月限	四、八六	一メ	一車

●高粱

	寄	引
現物	—	—
十二月限	—	—
一月限	—	—

●鈔票對金票

	寄	引
十三日限	圓	圓
二十八日限	—	—
寄	一〇三、八〇	一〇三、八〇
引	一〇四、五〇	一〇四、四〇
出來高	四〇萬	十萬
國幣對金票	一〇〇四〇	一〇〇四〇
鈔票對金票	—	—
國幣對鈔票	—	—
現大洋對鈔票	—	—

十二月七日	土曜	丁巳
二十一日	佛滅	柳宿

●一白の人 意志の疏隔に依り鬪爭的となる爭論は嚴戒 壬と子と癸が吉

●二黑の人 諸事通達して滿足を得べし家內和合繁昌す 甲と丙と辛が吉

●三碧の人 利害得失を考慮し敬遠せらるゝ言動を戒む 甲と乙と庚が吉

●四綠の人 事業不振周章狼狽の醜態を暴露するに至る 丁と庚と辛が吉

●五黃の人 有力者の反感を防ぎ手頼りとして進むべし 午と丁と庚が吉

●六白の人 觸手動くも反省すべし甘言に陷り悔を招く 乙と丁と丑が吉

●七赤の人 運氣思はしからず一歩を誤れば大敗すべし 巽と丙と丑が吉

●八白の人 假面目にさへ身を保てば動かずとも福來る 甲と午と丁が吉

●九紫の人 萬事有耶無耶に錯して時間かす爭論も注意 庚と辛と乾が吉

誰が殺したか（禁上映上演）

國枝史郎 作　龍造寺 畫

一五〇

第二の殺人 一三

「僕ではないと云ふのだらう。いや、もうその話は止める事にしよう。空しい水掛論だからな。お前は殺人を犯さぬと思つてゐる。俺は犯したと思つてゐる。それでいゝぢやないか。唯、俺の愛情は、お前をどうにかして、生延びさせてやりたいのだ。法の手をどんな手段を用ひてでも防ぎたい。それなのに、お前はどうして、そのかくべからざる變裝を擲つて、危地に入らうといふのだい？」

「今晩、僕は探偵に襲はれたんです。あの鬼刑事の赤城に」

「なに、赤城に？どうしてだ。話してごらん」

龍太郎の顔色はさつと變つた。

「僕は赤城探偵が犯罪のあつた當日から給仕に化て入り込んでゐるのに、氣がついてゐたんですると今夜、僕に罪を打明けると見せて、僕を捕へようとしたんです」

「うむ、それからどうした？」

「僕は拳固の一手でノックアウトしてやりました。それからここへ逃げてきたんです。お父さん、赤城は僕が生きてゐるのを知つてゐるのでせうか？」

淳一の聲は不安げに顫へた。

「富士野淳一が生てゐるものとは知るまい。だが山野薫代といふ會社員が何者かの變裝したものだ、といふ事位分つてゐるかも知れね。淳一お前は、あの恐ろしい赤城に見込まれたのだよ。あの探偵がこれと見込んだ以上は、そこに何かの特別な理由があるのだ。つまり、お前は何か重大な過誤を摑られてゐるに違ひない」

「すると、僕はやつぱり男爵夫人も淡山セキ子も殺してゐる事になるんですか？」

「俺はお前が一時的に錯亂するものだと思ふからさう信ずるだけの事だ。赤城はそんな事を知らぬ。他の理由でそれを信じてゐるかも知れないのだよ。」

「あゝ僕は、僕は、どうしたらいゝんだ。」

淳一は頭の毛を掻きむしつて悶れた呻きに似た聲を出た。餘りといへばあまりにも、富士野龍太郎の言葉は我が子に冷酷な宣告を與へるではないか。たとへ淳一が殺人を犯したにもせよ、それを否定してやるのが親子の情だといふのに。

「淳一、お前の救はれる道はただ一筋だよ。それはお前が赤城探偵を亡きものにすることだ」

龍太郎はちいつと淳一の樣子を窺つた。淳一は啞然として聲もでない。

「さうではないか。赤城がゐる以上、結局お前は捕はれの身となるにきまつてゐる。どうせの事なら、彼を殺すがいゝ。すると、世人はそれも血笑鬼の仕業だと思ふだらう。それを見すまして、お前は俺と遠く南米あたりへ逃げてゆくがいゝ。自由の天地は日本にはないからな」

「お父さん、どうせ逃げだすなら、そんな大それた事もせずに、一刻も早く逃げませう」

「それはできない。赤城はこの俺にも監視の目を放さない。二人で彼の目をくらますことは不可能に近い仕事だ」

「さうですか。よく分りました。それでは僕、赤城を殺して了ふ決心をします。例令それが最初の殺人であつても捕へられるよりは、」

「うむ、運命だ。さ、さうと決まつたら一刻も早くこの家を出て、出來るだけ巧に赤城を亡きものとすることだ。俺の理解をやらう。金のとすがいゝ。それまでは、決して俺と交渉をしてはならんぞ」

（この篇水谷準作）

三日より三日間
三家庭
キートン將軍
未完成交響樂
菊池寛原作 杉狂兒 市川春代主演 中田弘二
笑はぬ喜劇王バスターキートン サイレント映畫
日本中物裏に人氣を湧き返した シューベルト樂聖の映畫
階下 五十錢
長春座 電話三三四番

六日より四日間
細君新戰術
子守唄武州嵐
リングの王者
寺尾幸夫作・谷幹一 伏見信子星ひかる主演
サウンド版・小林重四郎 山本禮三郎・高津愛子主演
スピード本格的拳鬪映畫 ホート主演
階下 七十錢
新京キネマ 電話二〇六八番

醫療器械
村中兄弟商會
新京蓮華町一丁目八 電話五九四八番

古賀法律事務所
辯護士 正七位 前判事 古賀
日本橋通新京百貨店東通 電話(3)二四一七番

課目
和服教授
生花・お茶
水引折物細工
美髮美容の研究も致します
新京女塾
祝町一丁目（加藤花環店アパート）

築庭 生花 造花 華器 裝飾請負
藝術的意匠花環八……華萬雅葉園
吉野町四丁目三 電話三一六二八五番

第二十回 伊勢參拜團募集
出發 一月五日うらる丸
日數 二十五日間
團費 金百三十八圓
一月休を利用し伊勢參りと溫泉巡り
巡拜ケ所 門司上陸、山口湯田溫泉、秋芳洞出雲大社、城崎溫泉天の橋立、大阪、奈良、伊勢大神宮、山中溫泉、金澤長野善光寺、淺間溫泉、東京、日光、成田、佐倉、鬼怒川溫泉、豐川稻荷、名古屋、京都
◎汽車二等、船室には特にフトンを敷ます
◎行地にて自由解散出來ます
◎歸り神戸＝大連間乘船券差上ます有効六十日間
◎申込と同時に金廿圓拂込の事
主催 大連市吉野町七一 崇敬會 電話長2七九七四 振替大連一七五八
申込所 新京中央通 菊地組（電話(3)三三三一番）新京大和通 滿蒙旅館（電話(3)五二〇八番）

みやこ理髮館
本日開店
永らく御待せしました
新京理髮館開店以來皆樣の御贔負に預り有難く御禮申上ます今回東二條通福信ビルに「ミヤコ理髮館」として新京一の設備を施し開店致しました向一層御引立を願ます
東二條通四福信ビル（田中菊十）

第三種郵便物認可

新京日日新聞　朝刊

【本紙朝夕刊十二頁】

發行所　新京永樂町四ノ一　新京日日新聞社
電話　編輯部專用三二一五　營業部專用三三一〇
發行人　十河榮忠
編輯人　松本　男
印刷人　水越內之介

滿洲　高級清酒　千福　防腐劑ヲ含マズ

東亞安定の使命は日本が完全に負ふ
英米の北支關心に對する
わが外務當局態度表明

【東京國通】北支自治運動に關する英米兩國政府の提携策動は遂に五日に至りハル米國々務長官の國際協定遵守要請の聲明となり、又同日英國下院に於けるホーア外相の日支關係好轉待望の外交演說となつて現はれ各方面から至大の關心をもつて成行を注視されるに至つたが右に關し我外務當局は大要左の如く北支問題の特異性並に所謂九ヶ國條約の固定化につき極めて注目すべき示唆を與へつつある

一、ハル長官の聲明なるものは國際協定尊重の趣旨を述べたものであり、特に日本政府に對する措置を說くものでない以上日本政府も何等之に對する措置を講ずる必要を認めない

一、尙ハル長官並にホーア外相の穩蓄ある字句の中に北支民衆自治運動を諷ふるが如き字句を散見するは北支自治運動の滿洲國に及ぼすべき影響に就き重大關心を持つ帝國政府の甚だ遺憾とするところである

一、支那は流轉し又東亞は新興國家の誇りを以て日々に進展しつゝある、此動きつゝある新世界と所謂九ヶ國條約の如きものゝ間にある程度のフレクションの發揮すべきは當然であり、此フレクションを緩和すべきが東亞の唯一安定勢力たる日本政府の當になすべき重大責任たるを確信す

北支側の最後的要求か
蕭振瀛、何應欽會見
二ケ條の決意を披瀝

【天津六日發國通】當地軍某機關への入報によれば、五日宋哲元氏が北平から行方を晦ましてより何應欽氏は蕭振瀛氏と會見したが蕭氏は左の三ケ條を提出、斷乎たる決意を披瀝した

一、華北人を以て華北の自治を斷行する
二、日本との決定的提携
三、貪官汚吏を排擊する

然し右原則に基く自主的自治案を中央に即時許可あるやう要求し回答期限を一兩日中としてゐる關係上恐らく最後的要求と觀られてゐる、又蕭氏は部下買收等に狂奔する南京政府は當然排擊すべきであると言明した

何應欽氏も遂に
自治派の主張を認む
＝唯々承認の形式に惱む＝

【北平六日發國通】何應欽氏は北平入り以來、三、四兩日に亘り宋哲元氏始め自治派要人と會談、折衝に努めたが其第一回工作は失敗に歸し遂に何氏自身も自治派の主張たる

一、華北人の華北自治
一、國民黨不良分子の驅逐
一、貪官汚吏の排擊

を認めざるを得ないと考へるに至り、これに基いて南京政府への請訓となつた、尙何氏の最も惱んでゐるのは北支の自治は既に已むないが政府命令の形をとるか或は事後承認の形をとるべきやの點にあるといはれてゐる

北支の問題は日支交涉で解決
＝ホーア英外相下院で演說＝

【ロンドン五日發國通】英國政府は北支那に自治運動發生以來情勢の推移に重大關心を抱き米國政府と打合せを遂げる外日本政府の眞意を打診する等の外交的行動に出て居るがホーア外相は五日午後下院に於て北支那問題に關し左の如く述べた

北支那の自治運動に日本人出先が活動して居るとの報道は頻々として傳へられ北支那に於る日本軍最近の動きも亦自治運動と關聯して居ると推測されて居るがこ等の報道に接し英國政府は重大不安を抱く能はず、東京駐劄大使に訓令を發し日本政府に對し日本政府の政策を率直に闡明する樣要請する事を命じた所同大使は右訓令に基き日本外務省當局に會見を申込み懇談の結果

外務省當局は『自治運動は純粹な支那人の運動に外ならず、日本政府としては北支那に重大權益を保有して居る關係上情勢の推移を打診し居るから日本政府が北支那の情勢に就き軍事的干涉を企圖して居ると云ふが如きは全く根據がない、又自治運動の結果として日本軍が管內に出動した事實はない長城以南に軍を駐屯するのは日本政府が條約上享有する當然の權利である』との回答を得た、目下北支の情勢は混亂を極めて居るが日支兩國政府間には現在交涉進捗して居り、兩國間に存する困難も右交涉に依り有效的に解決さるべきことを期待する云々

宋氏は行方不明
南京の是認迄出ぬ

【北平六日發國通】宋哲元氏は天津の自宅に匿れたと稱せられ或は西山に赴いたと云はれ諸說紛々たる有樣であるが側近者もその行方については固く口を緘して語らず、果して何處に在るのか全く判らないが、宋哲元氏は南京政府が彼の抱懷する北支自治實行案を些かの修正もなくその儘是認するか或は何應欽氏等南京代表が北支を引揚げるかするまでは絕對に姿を現はさぬとのことである

何應欽氏に對し
運動繼續を回訓

【北平六日發國通】宋氏行方を晦まし蕭氏又去り何應欽氏は交涉相手を全く失つた形で宋派の堅持する自治案を全部的に容認するか即時北平を去るかの岐路に立つに至つたが昨夜南京よりの回訓によれば飽迄も解決に努力すべしとあるので或はこの上とも宋、蕭兩氏の居所を突止め使者を送つて非公式折衝を開始せんとするであらうが、妥協點を見出すことは絕望視されてゐる

北平の
自治デモ再燃

【北平六日發國通】昨夜居仁堂に押掛けた約百名の北平市民衆代表請願團は本日數を倍加して何應欽氏に對し自治要望を突きつける事となつたが本日は此ほか各種職業團體の陳情も行はれる模樣である

蕭振瀛氏も
行方を晦ます

【北平六日發國通】本朝五時蕭振瀛氏を乘せた自動車は北兵馬司の自宅を出發、何れかへ去り行方不明となつたが宋氏の許に赴いたものと信ぜられてゐる、かくて何應欽氏は交涉相手たる宋派首腦部の全部に背を向けられるに至り今後の進退は注目される

滯平永びけば
事態は益々惡化せん

【北平六日發國通】何應欽氏の北支時局解決に對して附與されてをる權限が果してどの程度のものであるかは明瞭でないが傳へられる如く全權を持つものならば何氏は北支の實情を相當知つてゐるから決裂を避け善處して比較的速かに南京に引揚げるであらうが、若し差したる權限なく萬事を南京に於て決定するとせば北支の事情に疎い排日派のごつた返へしに遭ひ相當永びくのみならず決して圓滿なる解決は求められまいと見られてゐる

汪精衛氏
膽囊炎を併發

【上海六日發國通】先日來經過良好と傳へられてゐた汪精衛氏は昨五日朝ノール博士診察の結果、彈創の化膿、持病の糖尿病以外に膽囊炎を併發してゐることが發見された、之は今夏六月一度起り青島に於る靜養により一時治つてゐたものであるが今次の重傷により再發したものと觀られる尙膽囊炎は思考推理等精神的勞働を最も忌むものである爲に來滬以來每日時間を定めて陳璧君夫人その他より傳へられてゐた各種情報の傳達も一切中止し專心療養に努めることとなつた

商震軍
蘆臺、寧河方面に進出か

【北平六日發國通】何應欽氏の來平と共に戰區攪亂の計畫あり、これがため天津方面の商震軍を蘆臺、寧河方面に進めた形跡ありとの噂が行はれてゐる、眞否不明なるも日本軍部當局は多大の關心を以て眞相を調査中である

九ヶ國條約に基き
我が考慮を要請
五日夜米政府より聲明發表

【ワシントン五日發國通】米國政府は北支の新事態に對する自國の態度につき五日午後九時ハル國務長官から要旨左の聲明を發表した

一、米國政府は北支那に廣範なる權益を保有し且つ國際條約上重大義務を荷ふが故に情勢の推移を嚴重監視する

一、各國政府は支那に關する現行條約を尊重すべき事を強調し暗々裡に支那に關する九ヶ國條約に基き日本政府の考慮を要請する

何應欽の
引揚げを勸告

【北平六日發國通】高橋武官は五日朱式勤氏の來訪を機會に非公式ながら北支の事態が斯く惡化したのは何應欽氏が曩に南京に於て須磨總領事、唐有壬次長間に行はれた約束を無視して來平したのによるものであるから一日も速かに引揚げたらいいだらうとの意味を何應欽氏に傳達すべく依賴した、日本側出先當局に於ては目下深甚なる關心と共に靜かに時局の成行を見守りつつあるが、事態更に惡化するに於ては梅津、何應欽協定に根據し正式に何應欽等南京政府代表一行の引揚げを斷乎要求すべく既に萬端の手配が整へられてゐる

喜多支那課長
六日夜北支へ

【東京國通】何應欽氏の北平入り、自治運動切崩し工作以來北支問題は重大化し來つたので陸軍中央部に於てはその善後策に關し協議の結果愈々重大決意を以て同問題の處置に當ることとなり現地に中央部の意向を傳達のため參謀本部支那課長喜多大佐を北支駐屯軍に急派することとなつたので喜多大佐は六日午後九時東京驛發陸軍省軍事課員武藤中佐を帶同、現地に向ふことになつた

チリー通商
使節團長決定

【東京國通】對日貿易調整の爲近く來朝に決定せるチリー通商使節の團長には商務次官のデシデリオ・ガリヨー氏が決定したが出發期日は未定

國幣の定期預金利率
年四分五厘の同率
―兩行業務協定で決定―

【東京國通】鮮滿兩行業務協定調印は六日正午丸の內中央會議所に於て行はれたが、同協定中には從來中銀鮮銀間で異つてゐた國幣の定期預金利率を今後兩行とも年四分五厘の同率とすることになつた

協定成立に際して
中銀當局の談

中、鮮銀兩行の業務協定成立に際し中銀當局は左の如く語つた

九月以來國幣は日本通貨と等價を持續してゐたのであるが日滿兩國政府の國幣價値安定並幣制統一に關する根本方針決定せられたる十一月四日之が聲明を見るに至りたる結果茲に從來滿洲に於る金票の發券銀行たる朝鮮銀行と滿洲中央銀行との間に右趣旨に基く實行上必要なる協定をなすため先月中旬以來東京に於て大藏省及財政部兩當局斡旋の下に鮮銀側と中銀鷲尾理事との間に協議を重ねつゝあつたが極めて順調圓滿に進行し六日兩銀行間に協定書の調印を見るに至つた次第である

本協定の主たる目的は金票と國幣との等價引換事項である

◇

之により愈々滿洲に於る通貨一元化の國策實行に入りたるものであつて將來國內は勿論日滿兩國諸取引關係を簡單ならしめ兩國經濟關係に多大の效果を齎らすものと信ずる協定は出來上つて見れば殊に簡單なものゝ樣であるが、現地の事情に即したる基礎的數字の調査をも必要とするので之等に相當の時日を要した、此の成立に關しては日滿兩當局の絕大なる指導援助によるものであつて殊に大藏省並びに財政部の斡旋に負ふ所多大であつた、又鮮銀當局が終始協調的態度を以て臨まれたことは何れも協定を圓滿に成立せしめたる所以であつて深く感謝するところである

鷲尾理事語る

【東京國通】中銀、鮮銀兩行の業務協定正式調印終了後鷲尾中銀理事は左の如く語つた

協定成立と共に本行は愈々責任の重大を感ずる次第で一意その目的の達成に邁進せんとするものである

今回の協定は全くビジネスに過ぎないからその內容は語ることは出來ない、國幣價値の安定については兩行とも確信をもつて居り萬事滯りなく完了したことは喜ばしい、交涉に當つた私として大いなる希望をもつて歸任することが出來る尙ほ同氏は關係各方面への挨拶を濟ませ九日東京發歸任する筈である

中銀、鮮銀
業務協定
出席者氏名

【東京國通】中銀、鮮銀兩銀行の業務協定は既報の如く兩者の意見一致を見たので六日正午より丸の內中央會議所に於て中銀側より鷲尾理事、鮮銀側より加藤總裁以下山田、牛野、色部、橫瀨の諸氏、大藏省より荒井銀行局長等夫々出席し業務協定に關する正式調印を行つた

康德三年度豫算は
二億一千萬圓見當
第二次查定は十日頃終了

康德三年度豫算は目下第二次查定中で各部との折衝も頗る盛んに行はれてゐるが、長岡總務廳長は近く賜暇を得て內地に旅行する爲六日各部總務司長、主計處長等と會同し、豫算編成の大綱を示すところあり、第一次查定の一億七千萬圓に對し約四千萬圓增加の二億一千萬圓臺に落着くこととなつた、之が爲豫算編成は大體既報の主計處の方針に合致することとなり、今後はたゞ事務的進行を待つのみとなつた、第二次查定は十日頃終了の筈である

中野氏の
國同脫退
時期の問題

【東京國通】中野正剛氏は東方會を中心として獨自の立場で政治活動を爲すに決定したので國同脫黨は時期の問題と觀られるに至つたが、その際風見章、鷲澤與四二、森峰一、田谷義治の諸氏及び松浦、田中、岡野、三浦氏等前代議士が同一行動を採るか否かは疑問で目下進退如何を考慮中であると、尙岸衛氏の民政黨復歸も時期の問題であるが現在のところ脫黨者は中野氏を併せて三、四名と觀られこれに對し安達總裁は積極的に引止めるやうな態度に出ず殘留同志の結束を固め總選擧に於る多數當選に努力する方針である

わが軍縮全權
英代表訪問
＝私的交涉を開始＝

【ロンドン五日發國通】ロンドン乘込み以來我代表部の陣容を整備具體的對策を決定した永野、永井兩全權は愈々英國政府當局と私的會談を遂げるに決定、兩全權は五日午前十一時先づ海軍省を訪問した英國政府よりは海相モンセル氏、軍令部長チャットフィールド氏、外務參事官クレーギー氏が出迎へ挨拶を交したる後本會議の議事手續きに就き協議を遂げたがモンセル海相は主催國代表として議事方針を提案、永野、永井兩全權共異議なく全的に承認を與へた、會議は十二月廿日乃至廿三日を以て一旦議事を閉ぢクリスマス休暇に入るが休會案に關し永井全權は特に議事進捗を希望し帝國政府としては成可く休會を短かく切上げたい旨希望を表明した、懇談は一時間に亘り午後零時十五分辭去した、尙六日は午前十一時から外務省にホーア外相を訪問更に會談を遂げる豫定である

武部司政部長
昨朝東上

【大連國通】武部關東局司政部長は來年度關東局豫算の說明並に治外法權撤廢現地委員會の決定事項の說明のため昨六日午前十時出帆のうすりい丸で東上の途に就いた

飯田海軍中將
昨朝着連

【大連國通】海軍協會副會長海軍中將飯田久恒氏は來る八日大連協和會館で開催される海軍協會滿洲本部發會式に齋藤會長代理として出席し兼ねて海軍思想普及の爲六日朝八時入港の吉林丸で來連した在滿日程は十日間の豫定で奉天、新京始め各地で海軍思想普及講演會を行ふ筈である

航空往來

▲田崎武六郎氏（陸軍獸醫監）六日午前佳木斯へ
▲田邊一氏（陸軍一等獸醫）同

花柳病科・一般外科・肛門病科　入院應診
廣澤醫院
日本橋通郵局前　電五四三六
ドクトル　廣沢德民

▲宮崎龍一氏（ハルビン三菱電氣）同ハルビンより
▲橫山名一氏（新京官吏）同
▲龜谷信吉氏（會社員）同午後ハルビンへ
▲鈴木律三氏（大通會社員）同

過ぎたるは及ばざるが如し、虛禮廢止も徹底し過ぎると却つて缺禮になる、その一例は年末年始のそれにもあり▼ボーナスをどう使ふかといふ問ひに對し名士甲答へて曰く、全部を全部貯蓄するは不人情となる、これを適當に當へ適當に費ふ、以て上々の策だなんて誠に辨つとる▲また名士乙曰く、近頃の人間は利巧になつた、年一度の忘年會だ、たまにはうんと吞むのも可いじやないか、利巧にはなつたが意氣地に缺けとるこの際吞むべし、唄ふべし、と▲虛禮廢止むろん結構に運びないが、一年中の不心得を虛禮廢止に事寄せて、無事すまさうなどは以てのほかだ、考へ方によればそれがためのボーナスでもある▼人間は日頃が肝腎だ平素たしなみがよければ年に一度の忘年會、いや新年宴會位は多少徹底しても、いかに山の神でも許して呉れるはず▼殊に週禮の廢止、芽出度いお正月に酒肴がないなど、日頃のだらしなさが想はれて聊かお氣の毒にさへ感ずる▼人情を缺いて、禮儀を失してどこに社會があるんだ、酒なくてなんの己れが櫻かな……。

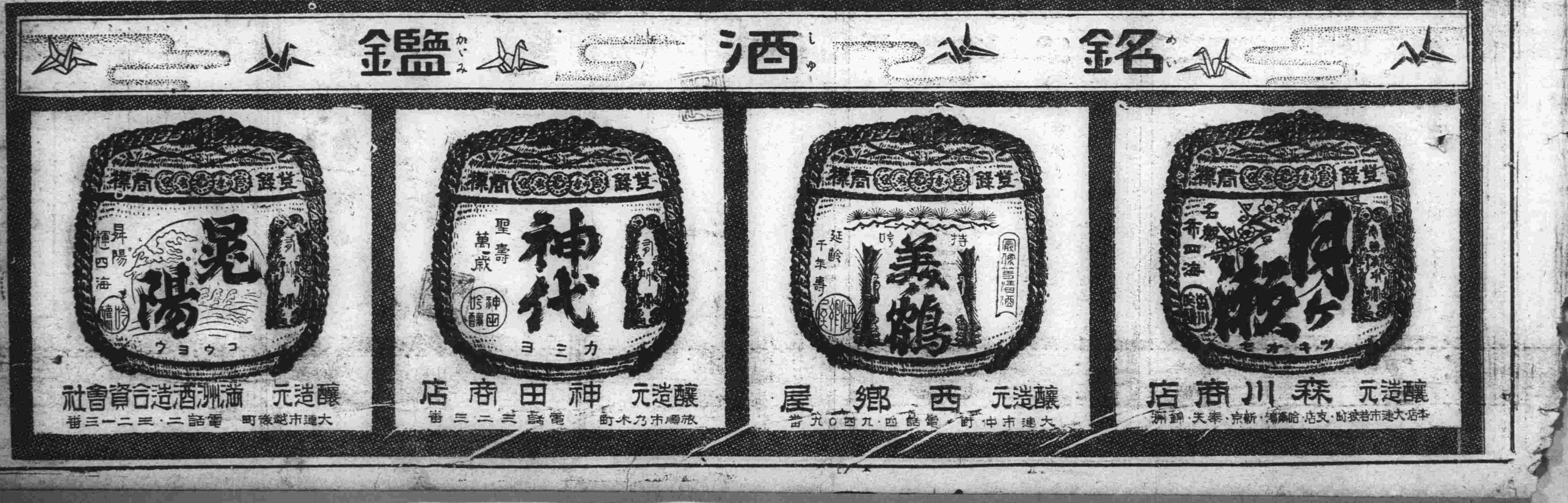

社説

朝鮮銀行券漸次撤收へ
昨日中銀、鮮銀業務協定調印

一

本月一日からいよいよ日滿爲替管理の實現を見るに至つたが、その次の問題は當然に朝鮮銀行券の滿洲よりの撤收といふことであつた。そしてこの問題に關しては中銀の鷲尾理事は先月中旬より上京して前後七回に亘り鮮銀側と接衝してゐたが、去る四日その大綱方針の決定を見、五日大藏省の裁斷を得たので、昨六日正午を期して中銀、鮮銀兩行間の業務に關する協定に調印を了したのである。本協定に定められたものの內容を約言すれば次の通りである。

一、國幣と鮮銀券との等價引換に關し鮮銀の蒙ることあるべき損失に對しては中銀がこれをカバーする

一、鮮銀券の流通高は現代約三千萬圓に達するが今後これが徵收に當つては滿洲國及び附屬地外より漸次附屬地內に及ぼす

一、兩行の業務は國幣統一並に治法權撤廢と歩調を合せる

二

滿洲國國幣の制定以來、國幣と鮮銀券とは、これまで一種の爭覇、相剋的現象を演じて來たものである。それが、先般の日滿爲替管理に關する兩國政府の聲明によつて作戰を宣せられた。これはいはば鮮銀の敗退に外ならない。が大局的見地よりして、國幣の日本圓化、すなはち又國幣による全滿通貨の統一は既定の方針であつたのだ。それが、中銀の國幣を銀の通貨であるかの如くに觀念を持たせた誤謬とか、又鮮銀に對して打擊を考慮したことなどから、この既定方針の實行に阻害が生じ、しかもこの間鮮銀券は增發され、國幣の收縮、對金票パーを割らんとする傾向さへ誘致するといふ國幣と中銀を苦惱せしめるやうな情勢となつたのであつた。鮮銀の好調が中銀の惱みとなるといふ矛盾は解決されねばならぬ。

三

われわれに馴染深い老頭兒票は近い將來に漸次われわれの手許から消えて行くことになつた。この場合にも、堅實な治外法權撤廢の歩調に合せて、出來るだけ自然性を持たせてこの撤收を完成することが豫定せられてゐる。一時、附屬地をこの範圍から除外するのではないかといふ說が行はれたが、これは經濟問題をあまりに法律の規程內に閉ぢこめた見解も、當然に解消された。問題は關東州についてなほ殘つてゐるわけである。それは專ら中銀の資力の如何にかかはることであらう。われわれが滿洲國當局、そして中銀に望むところは、今後のわれわれの經濟生活を貫くこの强力となつた國幣が眞に萬民の便益のために流通せむことである。

改めて再檢討す 自治運動の意義

北平にて 金久保特派員記

一

商震、韓復榘の離反、閻錫山の對中央妥協、何應欽の北上等によつて一喜一憂の道を辿つて來た北支自治政權樹立運動は國民政府の策動に災されて運動の當初に期待されたやうな華々しい政治的展開を見ずに、かなりの難產さへ豫想されるに至つた。一部においては何應欽の來平を機會に自治確立は相當期間遷延され或は中央の對北支辨法の實現によつて骨拔きの華北自治委員會が設置され自治運動は中央の支配下にある形式的自治政權を獲得して終熄するであらうと悲觀的見方をしてゐる、かゝる見解は何れも自治運動を宋哲元一派の所謂自治派要人の政權獲得運動と見做すことによつて結論されたものであつて社會自治を特性とする支那民族の本質を認識せざることに基因するものである

二

香河事件を契機として北支各地に勃發せる農民自治運動は自治運動の急激的表現形態であり、中央の植民地的搾取と農村恐慌の嵐のため饑死線にまで追ひ込まれた北支農民が黨政に反抗して蹶起した現狀打破運動の鋒火であつた。北支農民の貧窮は傳へられてゐる以上に慘狀を極め彼等は失ふべき何物もないどん底に喘いでゐるのである。失ふべき何物をも持たない彼等、如何なる社會もこれ以上に慘澹たるものであり得ない社會にゐる彼等の望むものは現狀打破より他にない、現狀打破こそは彼等に希望を與へる唯一の手段であつた。北支自治運動はかくして民衆の現狀打破への要望と支那民族の社會自治の特性とが結びついて勃然と捲起されたものであつて、自治運動の本質は北支那の上部構造である宋氏一派の政治革命ではない、それは中、南支の植民地的搾取の羈絆を脫し半封建的北支農村社會の改革を意圖した民衆の自然發生的社會革命の第一段階である この事は北支自治運動の動向を知るキイ・ポイントである

三

三日來平した何應欽、陳儀等の政府要人は民衆の要望に沿つて北支自治を容認し新事態を解決すると確言してゐるところからみれば、相當な自信と權限を持つて乘り込んで來たに違ひない、現在の情勢は北支自治は中央の辨法により一應解決されるものと思はれる新らしく設置される機關は「五省行政委員會」と云ひ或は「北方政務委員會」といはれてゐる、勿論形式的には北支自治を廣範圍に容認したものであらうし實質的にもある程度まで民衆の要望を容れたものであらう、然し乍ら國民政府の今日迄の遣口から察して民衆の要望が名實共に全面的に中央政府から容れられたものであらうとは考へられない、何故ならば中央は最近まであらゆる彈壓と懷柔策によつて自治運動の切崩しに奔命して失敗し最後に不本意乍ら北支自治を承認せざるを得なくなつて來たのである、從つて今次の辨法はあくまで辨法であつて國民政府の眞の肚ではないと觀るべきではないか自治運動は近く中央の辨法によつて一先づ解決するとしても問題の本質は將來に殘されてゐる、其後に來るものこそ今次の自治運動を歷史的に意義づけるものもなくてはならない、即ち形式的な政治的改革は北支農村の植民地的、半封建的形態を止揚して北支に近代的社會形態の出現を促すであらうがこの社會的變革は勿論經濟開發によつて進められ封建的小作制度の撤廢並に資本と近代的技術による各種產業建設は北支農村を近代的形態にまで發展せしめ形式的に實現をみた自治運動變化をもたらすであらう、その時に始めて北支自治運動は結實したといはれ現狀打破の輿望は輝しい成果を招いて完成されたといふべきである、政治的改革の次に來るべき質的變化は日本の資本と技術の協力によらねばならないことは云ふまでもない、我々はあらゆる動搖と困難にも拘らず北支の社會自治をその內容とする自治運動が國家機構にまで發展し明朗北支建設の母體となることを確信するものである（十二・四）

最近に於ける特產界の展望（六）

立川久

六、特產市場受渡不能問題

八月以降に於ける特產の出廻は極度に惡く爲に各市場に於ける現物品薄は殊の外目立ち從つて相場も漸次昂騰を辿つて來たのであつた。之を全滿鐵道の貨物輸送狀況に見るも八月中に於ける特產の輸送數量は十八萬廿四噸であるが右は昨年同月の三十七萬三千七百十一噸に比し實に十九萬三千餘噸の激減であり、越へて九月の十五萬四千七百九十五キロトンは前年同月の二十二萬四千五百十キロトンに比し六萬九千餘キロトンを著減して居るのである。

此の品薄は實に二十年來曾てなかつたと云はれる程で大連市場の如きは現物受渡期限切迫と共に買煽り旺盛を極めた爲に十月下旬に入り大豆を始め各品暴騰を演じ、二十一日前場には大豆現物六圓程度の高値を唱へ一部取引人間に受渡不能を生ずるに至り此の間思惑筋の跳梁も加はり市場は大混亂を來したのであつた、其處で二十二日前場引後有力邦商參集し對策を協議の結果

一、現物は高値五圓四十錢を限度としそれ以上は記帳せざること

二、一週間物は高値五圓三十錢以上は記帳せざること

三、二週間物は高値五圓三十錢以上は記帳せざること

の三項目を決定し二十二日後場より實施するに至つた、併し現物取引に對する懸念は少しも解消されず二十三日は現物、定期兩市場共商內皆無全く立會中止となり、其の儘月を越へて十一月一日迄立會を見ず、新京、哈爾濱の兩市場に於ても同樣の問題を起し滿洲特產界は未曾有の混亂を來したのであつた。

其の間關係者は品薄緩和、或は取引人の救濟策等全力を盡したる結果大連市場に於ては二十八日に至り受渡不能取引人の玉整理、其の他現物制度改善の方針を決し廿九日を以て高値制限を解除し市場へ新京、哈爾濱も之に前後しては漸く鎭靜に歸したのであつた

如斯此の現物市況の混亂化した原因は品薄に基くことは否むことは出來ないが、其の裏面にはゲーヂの變更による滿鐵の貨車繰の不圓滑だつた事も重大原因をなして居ると云はれて居る。併して特產筋の見解を綜合するに品薄の原因として見らるゝは

1、收穫が例年に比し遲れたること

2、糧棧の資金難から買出思ふ樣にならなかつたこと

3、先高豫想による農民の賣惜み

4、端境期に於ける大豆の持越高僅少なりしこと

5、奧地降雨と溫暖の故に搬出思ふ樣にならざりしこと

6、××××工作の爲軍輛不足を來したること

7、ゲーヂ變更による運輸能力減退

等を擧げて居る。併して最近の北支政情の不安、上海に於ける通貨不安は標金の暴騰を誘致し鈔票の暴落を呼び惹ひて特產相場の暴騰に拍車を加へた、更に今回の特產暴騰の原因の一としてマバラ筋の活躍を業者は擧げて居る。所謂マバラ筋は實需筋と異なり思惑筋として自由に且手輕に賣買し得る關係上凡ゆる投機の材料を構成する。品薄に乘じて思惑賣買に狂奔した此のマバラ筋の動きが這回の特產暴騰に手傳つて力あつたと共に茲に、現在取引所機構の最大欠陷があり、現物制度改善の急務が稱へられる所以でもある。

其處で本月六日大連市場取引人組合委員會を開催し協議の結果現物、定期兩市場に於ける大豆取引を次の如く改め豆粕、豆油、高粱等の取引は從來通りと決した。

1、現物大豆取引は受渡期間五日を最長とし賣買方法は從來の相對賣買とす、從つて手數料證據金は徵收せず

2、定期大豆取引は各限に亘り十五日を設ける

右は改善案の一步に觸れたのみで尙未だ根本點には程遠き感あるが兎も角現物取引制度改善案の具體化に一步前進したるものとして各方面から多大の注意を惹いて居る

英國 極東空軍機 二月東京訪問

【ロンドン四日發國通】英國空軍の精銳第二百五號飛行艇隊は來年二月中旬東京訪問の大飛行を行ふに決定、領土上空通過に就き既に日本政府の許可を得たので航空省は四日壯擧の內容を發表した・參加飛行艇は三隻、二十五名が乘組み極東空軍司令スミス氏指揮の下に二月中旬シンガポールを出發、ボルネオ、フイリッピンを經て鹿兒島から日本領土に入る豫定で鵬程二千哩である

支那人口調査

【上海國通】中國全國の總人口は民國十一年の調査によると四億五千二百萬人、十四年郵政局の調査は四億八千五百萬餘、十七年內政部調査によると四億七千四百萬人であつたが最近中國地理學界理事胡煥章氏の調査によると現在合計四億五千八百九十一萬五千四百卅九名と言ふ數字に達した此統計は西藏全部と西康、靑海の一部分の人口を古い記錄を辿つて調査したもので最も新しいものであるが、但し滿洲國の人口まで加算してゐる

健康第一 皆樣の藥局 國際藥局 南廣場 電五三九五番 強壯劑と化粧品

滿支問題に就き 松岡總裁首相と懇談

【東京國通】松岡滿鐵總裁は五日午前十時半から約一時間に亘り岡田首相と會見滿鐵問題を中心に滿洲北支の諸問題に關し報告、懇談する處あつたが、右會見後松岡總裁は左の如く語つた

岡田首相と會見したのは上京の挨拶旁々滿鐵の資金五ケ年計畫や、滿鐵明年度豫算に就て報告する爲であつた、內地一部では滿鐵が北支問題に就て色々やつてゐる樣に思つてゐる向もあるがとんでもない思ひ違ひで滿鐵だけでは何も出來るものではない、ただ滿鐵はその特種的立場に鑑み日本の滿支投資などに就きその斡旋には大いに役立つと思つてゐるが滿鐵自身が北支に乘り出す樣な事は斷じてない、自分は諸外國の人達に對してロぐせの樣に諸外國は日本が北支經濟に介入する事を何等恐れる必要はないと說明してゐるが日本一國で支那を左右する事は出來ないのだから實際に於て諸外國が日本の北支經濟進出を何も恐れるに當らない事は至極簡單明瞭な話しだ北支の自治運動は五省全部などと云はず、一省か二省の範圍に行ふ事にすれば何とか纒まるであらうと見てゐる

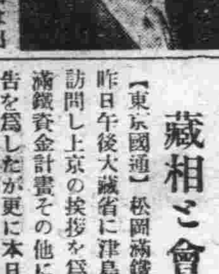

松岡總裁本日 藏相と會見

【東京國通】松岡滿鐵總裁は昨日午後大藏省に津島次官を訪問し上京の挨拶を爲した後滿鐵資金計畫書その他に就き報告を爲したが更に本日午前十時高橋藏相を訪問し同樣諒解を求める筈である

王道學會 詩經學講義

十二月八日（日曜）午前十時ヨリ 新京記念公會堂第一集會室ニ於テ

主催 王道學會 後援 新京日日新聞社

商況欄（十二月六日後場）

金銀市況

●上海標金 前引 二〇四、三〇 本寄

●大連金鈔票 寄付 一〇五、〇〇 引 一〇四、八〇 高 一〇五、一〇 安 一〇四、九五

出來高 二〇萬

▲十二月十三日限 十二月二十六日限

寄付 一〇四、八〇 …… 歩 出 來

（以下相場 四、七〇 四、六五 四、八〇 四、八五 四、九〇 四、八〇 五、〇〇 五、一〇 四、九〇 四、一〇 四、三五 四、三〇 四、二〇 四、四〇 ……不 申）

引 一〇四、八〇 高 一〇五、一〇 安 一〇四、一〇 出來高

●大連鈔票銀大洋 現物 一〇四、五〇

●奉天國幣金票 現物 一〇〇、〇〇

爲替相場

▲上海爲替

▲日本向	第一回賣	一〇三、七五
	第一回買	一〇四、二五
▲倫敦向	第二回賣	一志二片三分一五
	第一回買	三分一七
▲紐育向	第二回賣	二九弗四分三
	第一回買	一六分三

▲大連爲替

▲上海向		九九、三五 / 九九、四〇 / 九九、〇〇 / 九九、四〇
▲營口向		九九、五〇 / 九九、三〇〇 / 九九、五〇〇
出來高	七萬	

株式相場

▲大連株式（短期）

	寄	引
滿取	一八、八〇	一九、〇〇
東新	一七三、九〇	一七五、四〇
鐘新	一五八、〇〇	—
日產	七一、五〇	七二、一〇
大新	一〇一、五〇	一〇二、二〇
五品	一六、八〇	—
豆新	二八、八〇	—
電甲	一六、七〇	一六、七〇
同乙	一四、四〇	—
滿鐵	五七、八〇	五七、八〇
東拓	一四、九〇	—
東亞	一〇、三〇	一〇、四〇
日書	五八、〇〇	五八、四〇
滿興	三三、四〇	三三、六〇
滿毛	一七、五〇	—
二新	二四、四〇	二四、四〇
優先	一七、八〇	—

▲奉天株式（短期）

	寄	引
五品	一六、九〇	—
豆鈔	二一、四〇	—
鐘新	一四、八〇	—
東新	一七四、〇〇	一七五、五〇
滿鐵	五七、五〇	五七、五〇
二新	二四、四〇	二四、四〇
日產	七一、八〇	七二、一〇

各地市況

▲横濱生糸 當限 前場引 八八四、〇〇 後場寄 八八四、〇〇 先限 八六九、〇〇 八六八、〇〇

●哈爾濱大豆

●同 小麥 出來高

▲神戶豆粕 十二月限 一月限 二月限

新京取引所市況（十二月六日後場）

現物（一石値段）

定期（混合百斤値段）

	寄	引
先物大豆 十二月限	四、九〇	四、九〇
一月限	—	—
二月限	—	—
三月限	—	—
四月限	—	—
高粱	八、七〇	

鈔票對金票 十三日限 二十八日限

手形交換（六日）

金票 鈔票 國幣

高級新車 電六一二五五番 電四八七九番 現代タクシー

鮮魚小賣相場（六日）

百匁ニ付

品名	最高	最低
活タイ	一〇〇	七二
氷タイ	七九	七二
チヌタイ		
連子鯛	四四	四三
アマダイ		
中小タイ	七八	六〇
ブリ	三〇	二八
カツオ		
ヒラス	四六	四〇
サハラ	三〇	一七
サバ	二四	二〇
アヂ	二三	二〇
カレイ	一二	一八
ヒラメ	二九	一六
ボラ	二六	一五
コチ	一二	一〇
コノシロ	二〇	一七
キス		
イワシ		
ムツ		
アコウ		
サヨリ	二六	二四
マナカツオ	八四	二九
バレン		
カナ頭		
グチ		
ホーボー	一七	六
タチラ		
タコ	二四	二〇
水イカ	四二	二六
イカ	四八	四六
水イセエビ		
エビ	六〇	四二
アナゴ	三七	三六
中エビ		
カイ柱		
カマコ		
ナワビ	二〇	一〇
アワビ		
カキ	三〇	二五
ハマグリ		
シジミ	五	
アサリ		
カマボコ		
チクワ	七二	一九
マグロ切身	一一〇	四〇
ニベ同		
ブリ同	六〇	五〇
サワラ同	六〇	三四

新栗 甘栗太郎 新京銀座 電二一八八七

國都著名醫院案內

堀山醫院 產婦人科 入院隨意 新京蓬萊町一丁目 電話3三一八〇番 產婆 天野オサヱ 中越フサノ

鍋谷耳鼻咽喉科 醫學博士 鍋谷傳二郎 新京曙町三丁目二二 電話3五七三四番 入院隨意 病室完備

上山醫院 外科性病 院長醫學士上山源六 朝日通廿一番地 電話3五七九五番 （入院隨時）

長春醫院 小兒科 院長 岩間志津 新京神社ノスグ前 電話3六二四一番 入院隨意 往診應需

中央醫院 內科、外科、小兒科、產婦人科、花柳病科 入院應需 新京興安大路十七 白菊町バス終點際 電話2六三八九番

太田醫院 小兒科專門 入院隨意 新京神社南横 電話3三八三九

肥後醫院 產婦人科 花柳病科 內科 小兒科 外科 院長 肥後弘千 新京ダイヤ街老松町 電話3三二一九番 五七〇九番 入院 往診隨意 產院 產婆 村永房子

安達醫院 內科・花柳病科 產婦人科 入院應需 日本橋通城內入口 特別市永康莊105 電話2一二九〇番

植醫院 新築落成 小兒科・內科 花柳病科 病室完備 新京興安大路二一五 電話2一五八〇番 2一九九八番

沖津醫院 產婦人科 附屬產院 醫學博士 沖津 新京日本橋通九一 電話3五六八九番 入院隨意

新部醫院 院長醫學博士 饒村佑一 產、婦人科 內、小兒科 皮、性病科 一×一 各科專門 入院隨時 新京梅ケ枝町三丁目 電話3二七六四 六四八〇番

善生堂醫院 內科・小兒・產科 婦人科・物療科 院長 河野五百里 記念公會堂前 電話3三一七一番

順天醫院 內科 小兒科 皮膚科 性病科 醫學博士 小橋茂穗 新京東三條通領事館前 電話3六九二八番 第二順天醫院 新京清和胡同七一八

鈴木病院 新築落成 產婦人科（病室完備） 醫學博士 鈴木紀 新京清和街七〇二（白樺森南三丁） 電話2一八八七番

本欄廣告取扱『國通』滿洲國通信社

新鑛業法ニヨル 製圖及出願手續 △鑛山調査及測量 △一般測量 △鑛石分析並鑑定 △鑛山紹介 新京八島通四十四番地寶山洋寸工場前 滿洲鑛業社 電話長三一六四四番

家具と裝飾の 品川洋行 新京日本橋通五九 電話 三〇六二 二五九三 三一三一 二七七九

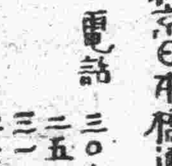

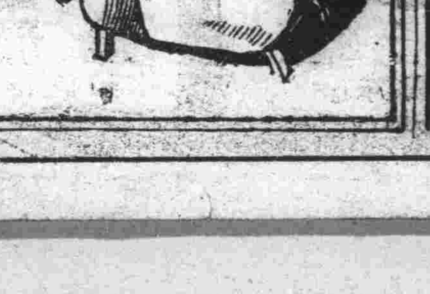

在庫豐富 軍隊用品 酒保用品 卸 大連市三河町二十九番地 高木滿書堂 高木馬吉 電話長二一四三〇六 振替大連六三 此外文具類、雜貨等全部取揃へ有之候間多少に不拘御用命の程伏して願上候

デパート式 日乃出屋食堂部 ノンビリとした明い氣持の良い大ホール ●御休息に ●御會食に 御利用下さい 吉野町一丁目十九 電話大和分局三一六三九四番

知識眼科醫院 新京大和通六六 〔電話開通〕 電三一六六四六番

姙婦診察 助產應召 宅診、往診隨時 陸軍代用官舍 滿洲國政府代用官舍 電々會社々宅 囑託 特約 產婆 宇野ノブヨ ダイヤ街永樂町一丁目四（八島通東入二軒目） 電話(3)五九四七番 サンゴクヨイナ

滿洲國軍の討匪狀況
＝軍政部第四回發表＝

軍政部第四回發表その後の討匪狀況左の如し

東邊道方面

△十一月廿日午後六時興京縣木奇北溝（木奇北方八粁）に蘇子余匪が侵入したとの報に接し、騎兵第○團主力は日軍及び警察隊と協力してこれを追及交戰したが、匪は夜陰に乘じて西方に逃走した

△騎兵第○團第○連は同二十日午後二時通化縣二區老人溝（三源浦西北二十二粁）に於て天下好匪約二十名と遭遇、交戰半時間の後、西北方に撃退し、引續き掃蕩したが約四十名を收容する巣窟を發見してこれを覆滅した

△二十二日午後八時、歩兵第○團第○連は輯安縣四區小恒路（輯安東北六六粁）に於て北山好匪十名と遭遇しこれを包圍攻撃して全部を逮捕し、洋砲一、小洋砲二、槍八を鹵獲した

△歩兵第○團第○連は二十二日午後一時金川縣旱苞溝嶺附近一帶を掃蕩中この地に於て紅軍匪四名を逮捕、洋砲二を鹵獲し、また教導隊歩兵第○連は輯安西北方地區を掃蕩中六道陽岔（輯安西北十五粁）に於て匪首双勝以下二名を逮捕した

△歩兵第○團第○連は廿二日柳河縣大西岔にて天下好匪十餘名と遭遇、これと三十分間交戰して敵三名を斃し小銃一、彈藥四十を鹵獲して潰走させた

△騎兵第○團の第○連は廿三日午前六時大灘平四九五高地（樣子哨東南方十六粁）に於て匪首不明の六十名と一時間に亘り交戰して匪三名を殺し小銃二、洋砲一を鹵獲した

△騎兵○團長指揮する二連は廿四日與京縣馬綠溝（永陵街北方二十粁）に於て蘇子餘匪の三、四十名と遭遇し三時間交戰の後匪首中原以下五名を斃し小銃二、拳銃一を鹵獲し、又中原の妻外一名の女匪を逮捕し、匪團を東方に撃退した

△下葦榮樹子の教導隊騎兵第○連は廿四日午前七時涼紅頂子（頭道威子西南十粁）に於て南五省、抗日好の合流匪約百三十名と遭遇し三時間に亘りこれを攻撃し敵に大打撃を與へて四散潰走させた

△この地方に於て日滿兩軍を惱まして來た匪首双青以下五十名は討伐軍の活動に抗し難く、二十六日小荒溝に於て旅司令部に投降して來たので日軍と立合ひの下に武裝を解除したが、その兵器、彈藥は小銃十八、拳銃十、洋砲廿二、彈藥四百九十であつた

依蘭地區方面

△歩兵第○團第○連は十一月十九日沙不花拉南方五キロの地點に於て五龍匪約十四名を攻撃し、三名の敵を射殺、少銃一を鹵獲しその外人質を一名奪還して敵を四散させた

△同右部隊は二十日再び沙不花拉附近に於て江好匪約四十名と交戰し三名を斃し小銃二を鹵獲して潰走させた

東部國境方面

△靖安軍歩兵第○團河沿駐屯部隊は十一月十六日萬應溝西方キロの山中の山寨を急襲して仁義匪に多大の損害を與へたが匪二名を殺し小銃二を鹵獲した

楡樹縣方面

△騎兵第○旅は十一月十八日青山堡東北方下八戸に蟠居中の匪團は双俠、雪中好と判明且遺棄死體中に兩匪首もあり、双俠の首は首山堡に晒してある外匪賊の死體三、小銃三、彈藥百三十六を發見した

安圖方面

△十一月十七日午前二時安圖駐屯常團長以下の將兵は二道溝方面の匪賊を覆滅するため縣城を出發して二道溝西方七キロの地點で約三十名の共匪と遭遇し敵の山寨十を燒却軍衣二、馬一を鹵獲し之を東南方に撃退した

濱江地區方面

△歩兵第○團第○營は十一月十四日綏稜縣城東北二十粁に於て騎兵匪約二十名が東方山地に向ひ、食糧運搬中を偵知して之を攻撃し糧食全部を奪取した

△騎兵第○團第○連は十一月十六日拂曉十六里（一面坡東方約十五粁）西北方に於て天勝匪約二十名を攻撃して賊二を斃し小銃四を鹵獲して之を東方に潰走させた

南滿

懸案の大連市吏員會 愈よ近く結成
市政研究相互の親睦を期し 具体案作成を急ぐ

【大連支社發】大連市吏員間に吏員會を結成して市政の研究と會員相互の親睦を計る意圖の下に本年夏頃から各課より二名乃至三名の代表者を出して創立準備を進めてゐたが明年度豫算編成期の接近と小川前市長の任期滿了とを控へ足踏みするの餘儀なきに立至つてゐたが、明助丸茂新市長を迎へ愈々本格的に結成に邁進すべく目下總務課森下書記の手によつて具體案の作成を急いでゐるので早ければ年内に、遲くとも明春早々結成に至るものと觀られてゐる、尚吏員會結成に就き吏員間に硬軟兩論の對立するありて重大障壁となりゐるやに傳へられてゐるが斯の如き懸念は全然なく結成のスローガンを何れに置くかに多少の議論はあるも滿鐵に於ける社員會とは趣きを異にし吏員の福祉增進等には觸れず初期の目的たる市政の研究と吏員相互間の親睦を旗幟として進む模樣である

出入船舶の安全期し 埠頭施設改善
來春早々工事着手

【大連支社發】日滿間海の往來の頻繁を加へて來た大連港では埠頭の各種施設を改善して大連港繁榮に資しつゝあるが燈台局に於ても出入船舶の安全性を強めるため圓島塔台内に從來ある舊式の無線方位測定機を廢し、日本無線會社製の優秀なるE三五八N式測定機に變更し濃霧中の航海に備へることになつたが、之を手始めとして自動式發信機を主發信式に變更し電波の安定を圖ると共に受信局を五〇〇キロ、三七〇キロ二台に增加し受信通信の圓滑を圖り尚ほ從來の無線羅針局業務以外の無線標識業務も兼ね行ふことになつたが工事は來春早々着手する豫定で遞信局に認可申請をなした

林密、四西兩線
十五日より 假營業開始

【大連支社發】林口密山間（一七〇、九キロ）四平街西安間（八二、五キロ）兩鐵道は九月軌條敷設を完了したので來る十五日より假營業を開始することとなり五日滿鐵より發表された

林密線は林口、場木蛮山、府山、青龍、閘嶺、鷄西、平陽、東海、連珠山、黑台莫、梨山の十三驛、四西線は四平街、平壽、哈福、東山歪嶺、平嶺、天德、白泉西安の九驛である

四西線は五四八、五四九兩列車を四平街迄延長し新京方面よりの三二〇、二兩列車、大連方面よりの一五、四〇兩列車に連結し又二〇、一三及び北安八〇一列車とも連結することになつて居り旅客及小荷物連絡は平齊線、大鄭線と直通連絡を開始し滿鐵本線とも開始の豫定である

年賀電報取扱
二十五日より

【大連支社發】電々會社にては昨年始めて年賀電報取扱を開始して全滿各地で總數一萬二千を超ゆる豫期以上の好成績を收めたので本年も二十五日より一月六日まで同電報の取扱を全滿各電報局で取扱ふことになつたが本年は特に文例も海上生活者の便宜を圖り豐富に取揃へ利用者の便益を圖る、送達用紙は松竹梅、その他を配した極めてスマートなものである

年賀狀取扱に 臨時從業員採用

【大連支社發】慌しき歳の瀬を目睫に控へて關東遞信局管下各郵便局に於ては來る二十日より二十九日まで恒例の年賀郵便特別取扱を開始することになり遞信局郵便係では企劃係と共同し諸般の準備に忙殺されてゐるが大連中央郵便局では例年通り本年に大連商業生の臨時應援を得る外臨時從業員を採用し萬全を期してゐる、本年は昨年に比し約三四割見當增加の見込みで臨時從業員の數を隨て延人員八九百人を突破する物凄い勢であるが本年は特に期間中差出の郵便物に限り年賀新切手の添附と年賀新スタンプの試用により年賀郵便增加と特別利用を企圖してゐる

飯田中將來連

【大連支社發】日本海軍協會副會長飯田中將は六日入港吉林丸で海軍協會滿洲本部發會式臨席のため來連した

東滿

農村疲弊が影響し 吉林市稅收激減
明年度市制の運用憂慮さる

【吉林支局發】本年度に入りて以來吉林市の稅收は著しき減收を示して既定事業の携行を困難ならしめて居る、即ち七、八、九三ケ月間の稅收を前年同期のものと對照して見ると市稅の大根幹として其七八割を占むる營業捐は去る七月中一時撤收が中止された關係があるとは云へ昨年の二萬二千圓なりしに對し一萬一千九百圓と云ふ激減振りであり次に車捐は昨年一萬一千圓であつたものが今年は六千九百圓、屠宰捐は昨年の三千七百圓に對し本年は一千八百圓と言つたやうに何れも四割乃至五割の大減收を示しており馬車屋の如きは「こうも不景氣では商賣にならぬ」と新京へ移住したものが本年に入つてから五百台を算する程である此の如き異常の現象の由來する處は要するに農村の疲弊に基く省城經濟界の極度の沈衰に基くもので容易に回復の曙光を認め難く、從つて假令明春に入つて當地に市制が布かるとしても收入方面がこんな狀態では到底運用の圓滑を期し得られないであらうと憂慮されてゐる

龍井國防青年會
十五日發會式

【龍井國通】日滿軍部と協力呼應して東洋和平の確立を目指し滿洲帝國の礎を固めるを期して兼ねて龍井青年有志の間に準備が進められて居た龍井國防青年會は此程漸くその準備を完了し來る十五日、間島公會堂に於て發會式を擧行することとなつた、同會は日鮮滿各民族に亘る青年を網羅し顧問に混成第七旅金司令、延吉憲兵隊長都間中佐、間島省長蔡運升氏、間島總領事永井清氏揚龍井商埠局長、小川總領事館警察部長の六氏を戴き結成後は先づ講演を手始めとして青年の國防觀念涵養のために諸種の事業を行ふこととなつてゐる

吉林公會堂 興行場となる
細井興行部が使用

【吉林支局發】十二月一日の落成式に引續いての三日間は書は映畫會夜は素人演藝會と絢爛目を奪ふ豪華な催し物で市民に大滿足を與へた吾等の公會堂は今回民會當局と細井興行部との間に一ケ月の内五日間は民會にて自由に使用するとの條件の下に年額七千五百圓の使用料にて使用契約が成立したので、同興行部にては先づ小手調べとして六、七八の三日間松竹の作品忠臣藏を大人五〇錢、軍學三〇錢、小人二〇錢と云ふ廉價で公開したが今後續々目先きの變つたものを上映して一般ファンの滿足を買ふ筈であると

吉林 官消規定成る
配給所を一ケ所に限定 大賣出し等の事業禁止
商店側は仕入改善

【吉林國通】當地官吏消費組合は約半歳に亘る幾折衝の結果遂に過般の設立通告となり商店協會側も事態已むを得ずとなし第二段對策として大體新京協定に準據し吉林の特殊事情を加味した獨自の吉林協定締結の交渉を開始したが兩者の意見隔絶、遂に第五案に及び中野總務廳長、森岡總領事の斡旋調停を得て大體右紳士協定の成立を見、六日河野商工會議所會頭談話の形式で發表された、其による新設消組は配給所を一ヶ所に限定獨立した組合として他地方及吉林の類似機關よりの取引上融通を禁止し大賣出し等購買心をそそる如き事業が出來ない事となつてゐるが代償的に商店側は仕入改善其の他誠意を示すこととして圓滿妥協成立した譯である尚ほ新消費組合は糧米行元水上警察署にて營業を開始した

東、甸合流 匪を撃退
老爺嶺分遣隊

【吉林國通】老爺嶺分遣隊淺見上等兵以下〇〇名は同地東方約六キロの東廟に匪首東來好、子の合流匪約四十五名蟠居中との報に接し、勇躍出動、四日午後二時該匪と遭遇交戰三十分にして之を拉鞍山方面に潰走せしめたが本戰鬪に於ては我方に損害なく敵の遺棄匪首 子以下四名拳銃一彈藥二十發及び金品若干を鹵獲した

滿人小學生の 皇軍慰問歌行脚
—吉林國防婦女會の計畫—

【吉林國通】當地滿側國防婦女會では身命を捨つて匪正工作に盡瘁しつつある皇軍將兵の慰問方法につき種々考究中であつたが今回は小學生中より日本語に長じた者を選び唱歌隊を組織、各地を巡つて可憐な唄の慰問行をなす計畫を樹て之が資金二百圓は疲弊せる一般民衆より募ることなく比較的生活の安定せる俸給五十圓以上の滿國官吏より募集殘額は慰問金として手交するといふものである

北滿

病原發見せず
ペストと斷定すべき材料なし 調査班齊市に歸還

【チチハル國通】疑似ペスト流行地に赴いてゐた千葉、黑木兩技正、安村調査處長及滿鐵調査員の一行は五日午後三時から省公署に於て第二回防疫委員會を開催各機關の調査報告を持寄り二時間餘に亘り協議の結果流行地にはペストと斷定すべき決定的材料は發見されないが防疫對策は今後も從前通り實施することに意見の一致を見た更に將來も研究を續行、病原發見に努力することになつてゐる

御用 横領株店員

【ハルビン國通】奉天證券公司ハルビン支店松井元は株券賣買の依託金三萬圓を自己株に流用消費逃走中のところ四日、奉天、領警の手に逮捕された、奉天、ハルビン兩地で被害相當ある見込みである

農家副業奬勵の爲 味噌醬油の講習會

【ハルビン國通】濱江省では從來各縣に模範部落を指定して農具の貸與、家畜優良種の配給等に依り農村產業の助成に努めつつあつたが、今回更に農家の副業奬勵に乘出し味噌、醬油等大豆の利用を圖ることとなつた之が爲明年一月中旬より十日間日本より講師を招聘しハルビン、呼蘭に於て味噌、醬油製造講習會を開催する豫定である

大喫茶グリル パレス 日本橋通

高級新車 電六五〇五番 電四八七九番 現代タクシー

日日案内 廣告料 ◇三行一回金二十五錢 ◇[illegible]一回金四十錢 ◇五行一回金八十五錢 ◇十行一回金一圓八十錢

萬廣告相談所 如何樣な廣告の御相談にも無料で應じます午後二時より三時までの間 新京日日新聞社廣告部

賣買
讓地 新發屯絕好住宅地バス至便ダイヤ街壽湯向福永商會 電3六七〇〇
讓玉 突場市内目抜最新二台盛業中格安讓梅枝町三ノ三〇仲屋玉台店へ
電話 買ひます希望の方は左記へ 電(3)四五二六 松尾

電話
電話 新古ミシン賣買修繕金融 ダイヤ街壽湯向 福永商會 電3六七〇〇

雜件
邦文タイピスト養成 午前、午後、夜間 朝日通日本タイプライター會社
貸間 四疊半 八疊 南向 市中央ニテ便良 室町三丁目七番地 長谷川
貸室 階上アパート階下 市場向疊一枚三圓 電二一八七七滿日會館

募集
書記（男女）求自筆履歴書持參七日、八日正午・四時本人來談 朝日通四三新京藥品株式會社 電話（3）五八四二番

●電話で金融●電話 帖共體低利多額貸 ●不用電話高價買● 日本橋通十七 新京土地建物會社 電話3四八二八（電話用達部）

被雇度
人を雇はれるなら本會へ 東三馬路無線電臺下 電二一一〇八五 自疆會本部（平井） 失業路頭に迷ふものは本會へ男女を問はず

土地家屋
土地 家屋 電話 賣買 仲介 不動產管理 店舖 住宅 御紹介 電話低利ニテ金融致シマス 新京東一條通五四金光教會館 萬成社 電話3四八八四番

金融
金融 新京浪速町二ノ一六 (3)六五五〇 福海商事
金融 新京三笠町一ノ十四 赤玉カフエー西横入 電(3)四九〇三 新興社
電話と金融 大同廣場電々會社裏 荻本電話店 電二一一七三六番

金融 昭和洋行 入船町三丁目二三（東三條橋詰） 電話（3）三七〇九番

世帶道具と一關 電氣の御用は ダイヤ街 東三條橋詰 原洋行 電(3)四七五五番へ

家傳 お灸 中央通り大阪商船横 清水鍼灸院 電話3六七二七番

はり・灸 祝町三丁目 朝鮮銀行横 新京鍼灸治療院 電話三一二四六二番

ほねつぎ 中央通一五（裕泰號）内 末松接骨院 電(三)二二〇三番

タイピスト 生徒募集 綜合教授 管沼タイプ 日本タイプ 永樂町一丁目（ダイヤ街）笹屋商會内 日滿タイピスト學院支部 電3六二九五番

三省堂製本所 帳簿專門 電話3三三三四番 三笠町三ノ九

看板は玉江へ 新京キネマ前 電話三一六九三七 二八二八番

むし風呂 祝町三丁目 朝鮮銀行横 礦泉蒸氣浴所 電話三一二四六二番

特別廣告 北海道名物 酒まんじゅう ●十個十錢● 喫ひ出來立を迅速に少多に拘ず御屆け致します 毎度御引立有難存じます 新京永樂町三丁目一八 島小學校前 昭和堂 電話三一五八二九

不動產金融 新京浪速町二丁目十六番地 丸福商事金融部 電話(3)六五五〇番

貸 質出勉強 保管確實 流質品安賣 第七 博多屋

トラック運搬 請負及貸切 煉瓦、砂、砕石、セメント 其他建築材料一般 引越 暁町三ノ八 電(3)三六九〇八番 大和自動車運輸公司

一般金融 新京入船町三ノ五 電(3)五七七三番 昭和金融合資會社

門司、神戸（大阪）行
吉林丸 十二月八日
志あとる丸 十二月九日
扶桑丸 十二月十日
うらる丸 十二月十二日
はるぴん丸 十二月十三日
熱河丸 十二月十四日
ばいかる丸 十二月十六日
うすりい丸 十二月十八日
亞米利加丸 十二月十九日
（午前十時大連出帆）
三角 鹿兒島、沖繩行 貴州丸 十二月八日後四時
●切符發賣所 滿鐵及國鐵主要各驛並各地ジャパンツーリストビューロー案内所 船車連絡往復切符は汽車二割引、汽船一割引、通用期間二ヶ月 大連より乘船往復切符は復路運賃二割引、通用期間三ヶ月
●專屬荷扱所 國際各地運輸會社支店
大阪商船株式會社 大連支店 電二一一二三一 奉天事務所 電四八九 新京事務所 電三一三三六 哈爾濱事務所 電七二〇一

北日本汽船 敦賀直航 ●さいべりや丸（月三回）每一ノ日出帆 ●滿洲丸（月三回）每六ノ日出帆 雄基發前九時 清津發後五時
日本海汽船 新潟直航 ●嘉義丸（月三回）每九ノ日出帆 雄基發前九時 清津發後五時 ●國鐵及滿鐵主要驛並ニJ・T・B・ニテ内地指定各驛ノ連絡切符發賣

HOMELIKE GRILL ROOM ▼扶桑自慢▲ ビーフステーキ と 東京式トンカツ ▼新京第一▲ 扶桑グリル 日本橋通・朝日通角 市營アパート地階 御家庭的な洋風御料理

德用な質流れ 冬の洋服とオーバー類 澤山あります 新京祝町二ノ三（開花前） 三浦屋質店 電話三一三七七五番

内科・小兒科 福島醫院 室町二丁目 公學堂前 往診入院隨時 電話三八五八番

はきよく心地 型・質・値 三拍子揃つた 浪速屋の 靴の理想は木型から
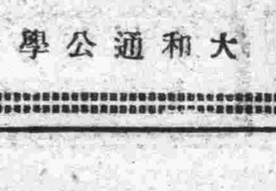
御足許に御注意！ ▼電話(3)三六〇六番▲ 大和通公學堂裏

冨士屋タクシー 電話(3) 四九四九 二〇九七 六九七一番

新都醫院 診療科目 產婦人科 内科 院長 醫學博士 饒村佑一 產婦人科 女醫學士 饒村眞枝 小兒科 皮膚・泌尿科 女醫學士 伊藤津 產婦人科 内・外科 平壌醫學士 江部正保 入院往診 派出產婆 年中無休 新京梅ケ枝町（東二條橋角） 電話(3)二七六四番 六四八〇番 特別市慈光路目下增築中

母の使命と信仰の力

子供に對する 母親の心

それは自然であり絶對である

母は最も偉大なる教育者である。母の感化の強く働く時代は、即ち子供の生れてから小學校を卒へるまでである。又この時までにその子の一生の基礎は殆ど出來上ると云つてよいでせう。中學校、高等學校、大學と進むにつれ、子供は母親の干渉を厭ひ、自由にのびてゆかうとする。しかし如何なる秀才と云へども母親の注意なくして出來上つたためしは殆んどない。

天才も養はぬ時は朽ちて了ひ鈍才も教育よろしきを得ればその特徴にむかつて進むことに依つて、大いに生き甲斐ある生活を選ぶことが出來る。子供の健康に注意し、その個性特質の理解のもとに、十分に教育方針、方法を研究して子供を薫育する眞の

賢母を もつ時、子供の幸福は勿論社會國家も如何に益するか。暗黒の世界にさまよつたり、失業の憂目に苦しむ人々はその教育が不完全であつたと、考へを及ぼして行く時、母となる人の大きな自覺がすべての人の自力更生の原動力であることに氣がつきます。

―◇―

宗教は普通の智識を傳授するやうに教へることによつてその信仰の妙味は分ち得ないものである。親と子と共に感じ體驗してゆく間に、いつとなく芽ばえて來るやさしい宗教心、大いなるものの存在を認めてその音なき聲に耳をかたむけ、形なき姿に合掌する靜かな心持ちは、佛に對する母親の敬虔なる日常の言行が

子供に ふかく印象づけられて紀るのである。親の缺點は子供には直ぐに傳染する。大抵の家庭では主人が我儘をして子供に見せてゐる場合が多い。親は子供の教育者として、その言行を顧み家庭は家族の安住の場所であると共に、子供の教育の場所とすべきである。學校教育は即ち社會の縮圖として、總ての方面に實行をもつて修練し、社會に出て役立つやう人生は佛へと進む道中として修養につとめ、法華經にある如く「即是道場」の精神をもつて刹那々々を生かし用ひることが何より大切である。

―◇―

母性愛が徹底して、佛の慈悲の中に抱擁せられてゐる自分であることの自覺を子供に與へ得た時、母の最上の使命は果されるのである。佛力により自らの及ばざるところも助けられて、更生の大勇猛心をもつて、人生のあらゆる苦難に堪へつつ、人の世のつとめを果す樣導きゆく母のやはらかい懐と優しい腕の尊さを思ふ時、世の母となるべき

女性の ために特に宗教的訓育の必要であること、信仰の大切であることを思はせられるのである。佛教は母性愛を中心として教へることが多い。經には智母と云ひ、信は道元功德の母とも云ひ、慈愛の父母と云ふてゐる。利害を超越した子に對する母の心は自然であり、無條件であり、絶對である。その母の膝前には善悪邪正倶に頂禮せざるを得ない。

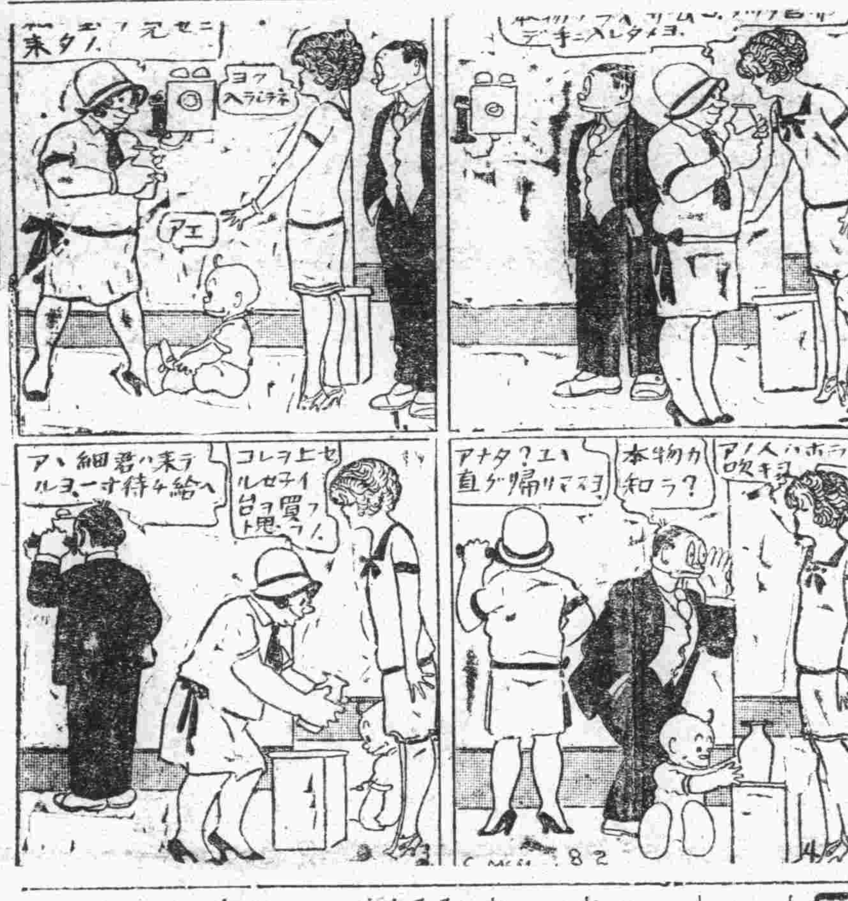

新年號雜誌の樂屋覗き

◈昭和十年のラストコース、師走月に入ると、街の景氣も一齊に急ピッチのトロットを奏しはじめた、◈中でも新年號雜誌は、あと一日二日で大向うの喝采裡に、賑々しく書店の店先に登場せんとしてゐる、樂屋にはもう二丁が入つた。物幕を俐ねて、まづファンの第一聲を浴びるスターはだれ？◈キングはもう廣告にも出てゐる通り、七大附錄といふ豪華な呼かけだ「古今名歌集」「名俳句集、名川柳集」「東西名詩集、吟詠漢詩集」「最新歐洲大地圖」「名言名訓集」「家庭娛樂余興大集」「重要番附一覽表十一種」…まづその内容の手堅さ、大向ふ受けを狙はぬ質實さに脱帽する。◈一々手に取つて見ると、どれも欲しい、どれも永久保存の烙印が望ましい……これだこの附錄の生命も、キングの生命もこゝにある……これだ…と思ふ。◈キングの後へつゞいて出るのは講談倶樂部富士であらう。これは雜誌の肌合それ〴〵に、前者は「名優名人花形大寫眞帖」「股旅小說傑作集」の二冊、後者は「映畫とレビュー人氣花形大寫眞帖」「浮世さまざま トテモ愉快な繪讀本」の二冊―これは、どう見ても、映畫ファン、芝居ファン、股旅小說ファンの突擊が心配だ。◈氣の立つたファンの書店への突擊は、暮の街に飛んでもない劍劇風景や、ラグビー風景を描き出さぬとも限らぬから……

皆樣の醬油味噌は 一忠

風邪の豫防にマスクを是非

◇…又風邪の流行です。そこで風邪の豫防法ですが冷たい空氣を急に吸ひこむといふことも風邪の原因にならないことはありませんが、それよりも一番危險なのは風邪をひいた人の唾のしぶきです。ですからマスクは乘合自動車人ごみの中でこそ最も必要なのです。

◇…その點とりちがへられないやうにして頂き度いものです、又鼻は出して口だけへかけてゐる方もあるがそれもよくない、兩方共入るやうにしないと效果はありません、鼻の高い人だと鼻のわきにすきまが出來ます、間へはガーゼでも入れておくこと、マスクをしてゐて苦しいのは、マスクが厚過ぎるからです。さらし布なら三枚、ガーゼなら六枚重ねれば丁度よろしいのですが、それでもうるさいやうでしたらさらし二枚にしても結構です。

◇…さうしたものを家庭で作つて用ひるのが一番ですなほ口とマスクの間があいてゐると、そこに空氣が停滯してゐることになりますからぴつたりとなるやうにしないといけません。

けふの番組

（MTOY 新京放送局）七日（土曜）

朝

六、三〇 建國體操（滿語）
六、五一 ラヂオ體操（東京）
七、一〇 入港船の御知らせ（大連）
氣象通報
「滿語講座」休講
七、四〇 中等日語講座（奉天）講師 近藤單助
八、一〇 朝の音樂（大連）
八、三〇 經濟市況（東京）
九、〇〇 早晨演奏（奉天）
九、二〇 料理献立 一、蔥鮪鍋 二、ほうれん草のお浸し 〔聲節〕家事講習所 奧野倭文子發表
九、四〇 經濟市況（大連）
一〇、〇〇 家庭講座 ペーチカのたき方 赤塚久子
一〇、二五 家庭メモ（大連）
一〇、三五 經濟市況（東京）
一〇、四〇 經濟市況（東京）
一〇、五九 時報（東京）
一一、四〇 ニュース

晝

（東京引續き新京）〇、〇一 經濟市況（大連引續き新京）
〇、二〇 晝の演藝（レコード）映畫說明 月形半平太 伍東宏郎 伴奏リーガル和洋合奏團
〇、四〇 建國體操（滿語）
一、〇〇 天月演藝（奉天）京韻大鼓 大西廂 唄 逸民 絃子 唐得祿 四絃 劉風池
一、二〇 ニュース（滿語）
二、〇〇 經濟市況（大連）引續き 日用品値段（滿語）
二、二〇 成人講座（滿語）關於華北自治（五）大同報社記者 唐新我
二、四〇 下午演奏（東京）
二、五〇 經濟市況（東京）
三、〇〇 ニュース（東京）
三、三〇 經濟市況（大連、引續き新京）
三、五〇 ニュース（鮮語）
四、三〇 演藝（鮮語）
引續き ニュース（英語）
四、五〇 ニュース（英語）
五、〇〇 子供の時間（前橋）

ラヂオの御用は 東京無線 電四九二〇番

夜

五、二〇 高崎童話教育研究會 傳說物語 文福茶釜
五、二五 氣象通報 番組豫告
六、〇〇 ニュース（東京）
六、一〇 今晩の番組
官廳公示
六、二五 政府公報（滿語）
六、三〇 國民の時間
六、五五 ギターとカスタネット獨奏（東京）カスタネット マヌエラ・デル・リオ ギター ホアキン・ロカ ピアノ件奏 ザヴイエ・アルフオンゾ 一、カスタネット獨奏 セレナード マラト作曲外七曲
七、一〇 浪花節（大阪）慶安太平記 木村重勝
八、〇〇 時事解說（東京）明年度の豫算に就て 經濟學博士 牧野輝智
八、三〇 時報、ニュース（東京）
引續き ニュース、經濟市況
八、五五 ニュース、氣象通報、番組豫告（滿語）
九、〇〇 舊劇（奉天）刺湯 審永名票 老生 買賢英 旦 姚靜軒 丑 戴仲宣 場面 馬與乾 外五名
一〇、〇〇 北滿の時間（露語）（哈爾濱）

東京から聞く マヌエラ孃の美技

ギターとカスタネット獨奏【後六・五五】

西班牙の舞姬マヌエラ・デル・リオ孃の美技については新京では今更ら喋々するまでもなく、ついこの間の十一月十九日夜公會堂の公演においてその眞價は十分に知られてゐるところであります。日本公演に先立つて孃の舞ひ姿に接した慵びは今晩の放送によつて十二分に反スウされることでありませう。（寫眞はマヌエラ・デル・リオ孃）

カスタネット マヌエラ・デル・リオ
ギター ホアキン・ロカ
ピアノ件奏 ザヴイエ・アルフオンゾ

（一）セレナード（カスタネットとピアノ）マラト作曲 ピアノの奏でる愛の夜曲にのつてカスタネットは輕く快くころがる。

（二）ムーア人の踊り（ギターとピアノ）セラノ作曲 アフリカ黑人の踊りで東洋風な旋律が流れる。

（三）土の門（カスタネットとピアノ）アルベニス作曲 アルベニスのピアノ曲にのつてカスタネットはリズムをきざむ。

（四）アンダルーザ（ピアノ）ファリア作曲 ファリアは現代スペイン最大の作曲家、スペイン郷土色の濃い小曲である。

（五）アンダルシアのタンゴ（カスタネットとギター）ロカ作曲 ギターのロカ氏の作品でギターとカスタネットの愉しいアンサンブル。

（六）ムルシアの布（カスタネット、ギター、ピアノ）コレ作曲 ギターとピアノとカスタネットで織りまぜた美しいムルシアの布を思はせる。

（七）傳說（ギター）アルベニス作曲 アルベニスのピアノ曲をギターに編んだもの。そこにはやはりあくまでもスペイン的な色がたゞよつてゐる。

（八）ヴアレンシア狂詩曲（カスタネットとピアノ）タデオ作曲 スペインの海港ヴアレンシア港の町のラプソデイである

傳說物語 分福茶釜

【後六時前橋】高崎童話教育研究會

高崎童話教育研究會は高崎市内各小學校の先生方を中心に組織されてゐる團體である。

上州館林の文福茶釜と云へば皆樣よく御存知の通り名高いお話ですが。これは文福茶釜ではなくて分福茶釜です。昔、岐阜に大林正通禪師と云ふ偉いお坊さんがいらつしやいましたが、諸國をまはつてゐる中ある時榛名山の麓、溫泉場で名高い伊香保の邊りで一匹の狸の生命を助けましたこの狸が守鶴和尚と云ふ坊さんになつて禪師と一緒に館林こ來て茂林寺といふお寺を建てましたこのお寺で千人法會をする時千人余りの人に出すお茶の湯を沸かす茶釜に困りましたが、守鶴和尚は不思議な釜を持つてきて皆をビックリさせました。その後守鶴和尚は正體を見破られたのを恥ぢて姿を消しましたが、不思議な釜は今でも茂林寺に殘つてゐます、これが分福茶釜のお話です。

電氣料理修理と ラヂオは神川 電五九五一番

歳末の店頭に 羽子板は賑ふ

來年の流行は映畫ものが全盛

―ミツキイも飛び出す―

羽子板と言つても滿洲ぢや流行らんやうに思はれてゐたが、此頃の情勢は仲々さうぢやなくなつた、段々日本人が殖えると共に全てが内地化してゆくためであらう、店頭に美しい羽子板を陳列して、歳末氣分を煽つてゐる店の數が目立つて增えて來た。

◇……◇

子供でなくともお正月は待遠しいものである、各家庭でもそろ〳〵お正月の用意にとりかゝつてゐるであらうが、氣の早いお孃さん方はもう床の間に立派な羽子板を飾つて羽つきの夢を見て樂しんでゐる、では、新京では一體羽子板はどんな景氣をみせてゐるか、羽子板屋の店頭から覗いてみる。

◇……◇

來春の流行模樣は今を時めく映畫スターやレヴユースターの似顔物が斷然勢力を占め、これに次いでミッキーマウスが威張つてゐるさうである、漫畫のミッキイが羽子板で躍つてゐる愛嬌は仲々捨て難い味があつて、これも時代の反映だと店の人は言つてゐる。大體羽子板の本場は東京と名古屋であり、新京に來てゐるのもこれら本場の產が多いが、名古屋物は値段は安いが品が落ちるので當地では近頃ほとんど東京物ばかりが歡迎されるやうになつた。

◇……◇

羽子板の値段は燒繪が十錢から卅錢、映畫スター似顔で一圓五十錢から三圓迄押繪附で四十五錢から十二圓其他正月の飾り（額入）が十五圓、羽は五錢から極上廿錢までである。

◇……◇

そして、その賣行は主に會社員サラリーマンのお孃さん方に最も多く、去年でも千六百圓以上の賣行があつたから、去年に比して今年は人出もうんと激增してゐるのだし、二千五百圓以上の賣上げは大丈夫と見越をつけてゐるさうである、羽子板と一口に言つても馬鹿に出來ない景氣ではある。（日本橋通り「日の出屋」調べ）

產科婦人科增設 產婦人科 花柳病科 女醫 木村靜子
肥後醫院
內科 小兒科 院長 肥後弘子
入院隨時
新京ダイヤ街老松町一六 朝日通
電話 三―五七〇九番 三―二三二九番 二―一二四五番

石炭 木炭 の御用は
慈光路五一〇番地 岩根商店
電話(2)一五八九番
◎配達迅速◎

看護婦、附添婦、家政婦
❖お需めに應じ急速派遣致します❖
新京看護婦會
新京室町三丁目七 電話(3)六九七三番

內科 外科 花柳病科 小兒科 產婦人科 肛門病科
入院隨意
國都醫院
產婆 權田久江
新京永樂町三丁目 領事館前京都旅館隣 電話三・四六〇六番

御子樣に喜ばれる 山葉オルガン!!

山葉オルガン
大連市信濃町 山葉洋行 電話二・四一四八 二・四九四四
販賣店 大連市浪速町 電話二・四三二〇 奉天浪速通り 電話二・六九八
出張所 新京梅ヶ枝町 電話二・五七一 哈爾濱透籠街 電話二・九二二

返品 返金 自由
世帶道具の 加藤陶器店
電話三―四八三八番 電話三―六五八三番

入院 隨時
新京老松町二四（普通學校正門前）
生駒家畜醫院
電話(3)三六八一番

東京桐タンス 原價大賣出し
赤札 三ツ重 三十四圓ヨリ 二ツ重 二十四圓ヨリ
（十二月廿日御支拂の御相談にも應じます）
桐タンスの御用命は是非 江戶子職人製作の 木村桐タンス專門店へ
新京祝町太子堂前 木村桐タンス販賣所
製作所 特別市老市場一九 電話(2)一四三六番

アンマ 電六七二七 清水

民事 刑事
其他一般法律事務の御高囑に應ず
辯護士 別役增吉
新京中央通十一 事務所電話(3)三二四一番

顧客本意 配達迅速 慶事用 佛事用 御引菓子 餅 赤飯 風味第一 衛生第一
お正月のお餅は是非弊店へ！
外交員募集、給料其他優遇、委細面談
和洋菓子 高級果物 喫茶食事
興安大路三三三 大阪屋
電話(2)二七九二番 二七五七番

入賞御禮

於昭和拾年秋季（第二十回）關東州清酒品評會

連續 優等賞金牌受領
大連市長賞杯受領

清酒 ツキガセ

釀造元 大連市若狹町
森川商店吟釀

支店
哈爾濱道裡中國十四道街
新京曙町
奉天彌生町
錦州大馬路
大連市盤德街
大連市臺山町

釀造部
大連市永安街

新荷到着！

歳末大賣出し

十二月一日より

全貳割引

陶磁器
硝子器
漆器
荒物

世帶道具一式

新京日本橋通七三
寶洋行
世帶用品部
電話（3）四九八一・三七三二番

滿洲銀行

東二條通
麻雀
電三一四〇三四
喜樂莊

東明
會席料理
吉野町二丁目
電二二一五七番

お手輕一杯には
生長食堂へ
甘黨には當店自慢 滿腹ぜんざい
●其他ライスもの。うどん●
配達 生長辨當 二十錢より
出前迅速 朝日通市營アパート東隣り 朝日アパート角 赤あんど
有給女中入用
生長食堂
電話二一一六七番

四葉のクローバーは
幸福を齎らせます

クローバーの麗人は淑なサービスにて必ず御客様に御滿足を與へる事と信じます！

クローバーは室内の新裝と共に當店獨特の御料理をもつて御客様本位につとめて居ります
ホールには情緒的な樂の音が流れ、夢みる樣な和かいライトの中に淑女達は今宵もまた皆樣の御出を御迎え申して居ります！

銀座裏奴壽司横入
カフエー
クローバー
電話（3）四〇四三番

○廣告の御用命は……電話3三三〇〇番へ○

髪洗ひ

シャンプーの良否（よしあし）・・
冬の洗髪にこそ　はつきりそれが　わかります
手輕に洗へて　落ちこぼれることなく美髪劑が作用き　お髪の成長を助ける髪洗ひは　花王シャンプーあるのみです

花王シャンプー

新興・松平龍子

日本髪なら一回分
洋髪少女方なら二回分

S174

東京・花王石鹸株式會社長瀬商會・大阪

冬着尺
新荷着！
ふとん…わた類は
定評ある篠田へ
是非御用命を！
東一條通
電（3）三七二九
㊅篠田商店

營業科目
新疊
表替
上敷
機械床
兒玉疊商店
新京曙町三丁目十八
本店 電（3）三四九八番
新京東二條通三九
支店 電（3）二二九〇番

營業科目
和服
洋服
帽子
毛物
ドライクリーニング
專門店 熊本屋
電話（3）三四三五 六六七五番
大和通五二滿鐵醫院南西

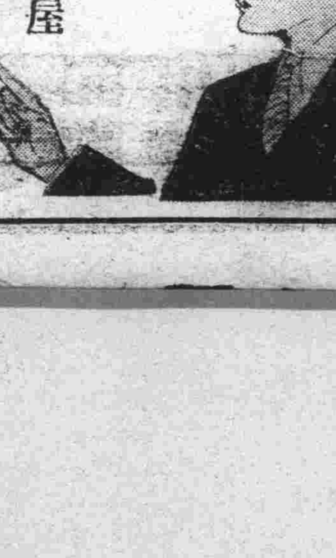

外科 花柳病科
內科 婦人科
醫學士 上山源六
朝日通り二二（とゞろき前）
電話五七九五番

清酒
月桂冠

名に副ふ
この品質！
天下の絶品、うまい芳醇

宮內省御用達
大倉恒吉商店吟釀

森永ミルクチヨコレート

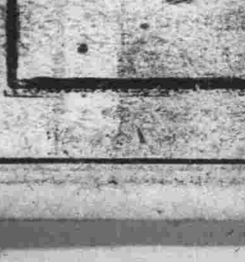

森永ドライミルク

母乳代用　調製粉乳
發賣　小兒科大家の推奬

講談倶楽部

二大附録つき 新年號

豪華美本 第一附録

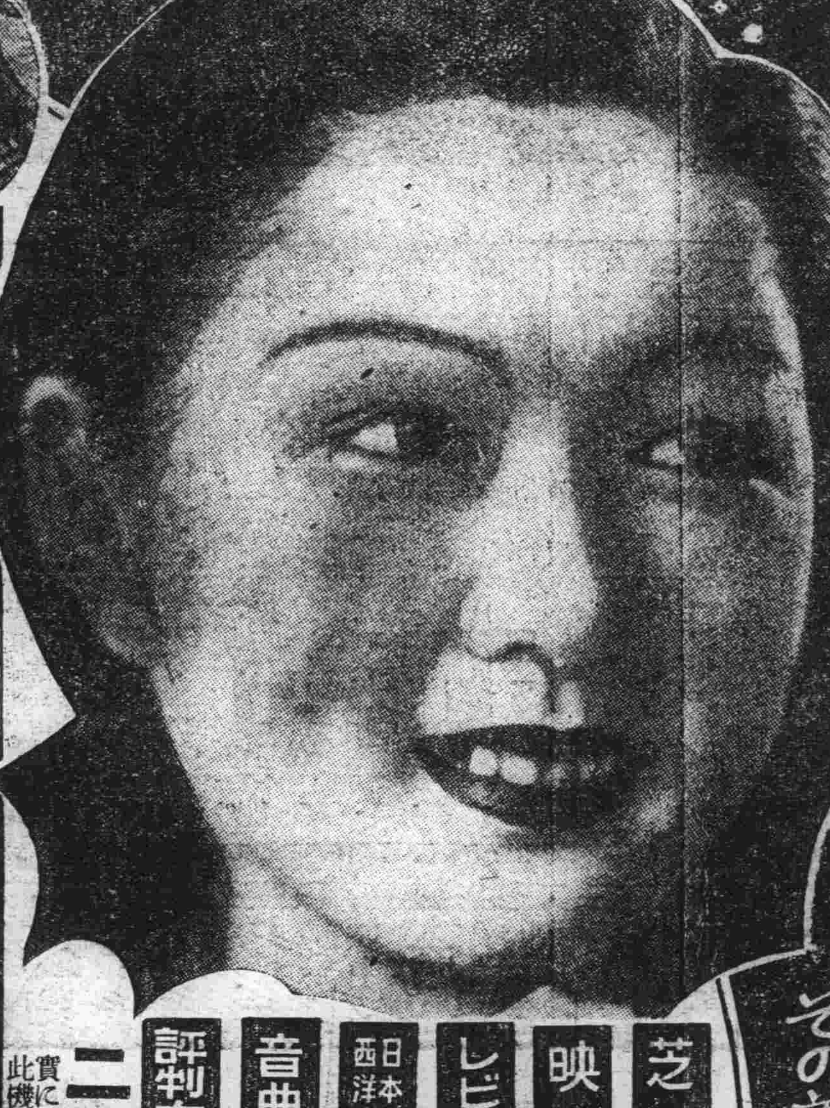

名優名人花形大寫眞帖

その美しさ眼も眩ばかり、一目見たら誰も驚く豪華版！各界花形数百人網羅した上、二度と見られぬ名家秘蔵の名寫眞珍寫眞満載日本最初の大寫眞帖

〔附〕映画花形寫眞名鑑

芝居　映画　レビュー　日本西洋舞踊　音曲界　評判女男

これ一冊で藝界の事は何でも分る!!

絢爛たる極彩色の大畫報…◎芝居名優の當り役畫報…◎映畫花形の當り役畫報◎素晴しいレビュー花形大畫報…◎評判の名舞踊家大畫報…◎音曲界の評判人畫報◎噂の人々、評判女、評判男◎苦心完成の映畫花形寫眞名鑑等、

寫眞丈でも數百枚！

何れも本誌苦心新撮影、各家秘蔵の名寫眞ばかり

更に面白い記事滿載

これが又素敵です。評判花形の寫眞物語あり、明治大正藝界名人の話あり、評判女評判男の噂話もあり、藝界各方面の秘話あり珍話あり、非常な努力で出來た特種篇ばかり

二度と得難き貴重附録!!

實に素晴しい破天荒大寫眞帖　此機を逸してはお手に入り難し　お早く　いますグお求めを！

▲股旅小説 あばれ熨斗…長谷川伸
罪もねえ善人が人殺した、あ何だ！押へように押へられぬ怒氣、飽居平次郎は男だった！見よ

▲諧謔小説 頓狂者の奇縁…佐々木邦
頓狂者の處へ是は又頓狂の上を行く意外の奇縁、イヤ面白いの何の、トテモ堪りません。

▲恋愛小説 愛の山河…加藤武雄
今宵身も心も捧げ盡したその愛人か、意外や父の仇とは？第一回早くも涙に映ゆ大場面展開

▲侠客講談 鷹原河原の喧嘩…神田ろ山
天下の両親分かなれあひの大喧嘩、からくり有りと睨んだ清水の次郎長、痛快無比の大活劇

▲事実哀話 なすな恋…竹田敏彦
東都花柳界にその名を謳はれる花柳扇子とは誰か、血に滲む戀の行末、果然評判のモデル小説

▲怪奇凄絶 緑衣の鬼…江戸川乱歩
無氣味な光りを放つ影、姿を見せぬ恐ろしい悪魔だ見よ可憐な新妻の運命、怪奇戰慄全篇に漲る

▲恋愛小説 行雁歸雁…鈴木彦次郎
離路嶮路、茨の道戀の山坂、斯くも悲しき人生ありや、人よ涙あらば哀れな戀の巡禮者に泣け

▲痛快小説 破佛刀…村上浪六
繪に描いた様な青道心、十六歳の小坊主が是は又恐しい度胸骨、取着いて離れぬ…娘の戀

▲時代小説 陽出づる艸紙…白井喬二
成しあたはざる事なき巨人に、信念の下に我が子を育てた武士が有った、見よ稀世の…

▲運命奇譚 島の娘…黒岩涙香
巨萬の富を持つ運命の美少女を翻弄する、世にも奇怪な悩曲の大天才が奸智を働かす大芝居

▲名優血涙 山中平九郎…邦枝完二
名優が苦心の鬼女の扮装、全篇に漲る妖しき戦慄、芝居物を描いては類なき筆者の快篇

▲現代小説 恋愛白道…菊池寛
新しき戀愛の途は何處か、多情な青年の戀、純情の處女の哀戀、中年紳士の強き戀、破綱の名作

▲時代小説 新月風流隊…三上於菟吉
美男の勤皇志士を中心に仇な姿の女手先、時世を知らぬ旗本の群、恰も走馬燈の如く筆は躍る

▲現代小説 大風の歌…佐藤紅緑
…家庭を…さんとする色魔の頭上に正義の鉄拳を加へんとする純情の若者

▲怪盗異聞 自雷也小僧…吉川英治
江戸の人氣を一身に集めて夜の下に躍る神出鬼没の快盗、大衆小説界の巨匠が會心の力作！

▲雲霧政談 畳小僧六之助…神田伯治
身に染みついた悪の味、…之助が怪盗と知つて惚れぬく美女、悪は悪を生み…

第二附録

豪華美本

股旅小説傑作集

痛快侠艶、悲戀血陣、色とりどり數十篇の中より選りに選り抜いた五大傑作、どれを讀んでも素晴しく面白い、四六判の堂々たる單行本、是だけでも非常な値打

▲股旅悲劇 生死二筋 北時雨一人旅（三上於菟吉）
▲男は悲し 悲戀殺陣 源吉島がへり（川口松太郎）
▲戀の行末 仇討綺譚 渡り鳥富士川下り（原巖）
▲唐丸破り 忠治賣出 父見ず山（筑波四郎）
▲仁義血煙 恩讐戀慕 月潟鐵平恋の旅笠（長谷川伸）

探偵実話

怪奇戰慄!!

見よ恐ろしき此の事實!!

戀慕地獄 啜り泣く髑髏（高橋定敬）
髑髏が泣く怪しく泣く、其處に潜む恐ろしい犯罪、かゝる事實が現在行はれてゐるのだ、慄然たる怪事件の眞相！

結婚詐欺 未亡人怪死事件（恒岡恒）
物取りか怨恨か？自殺か他殺か？若き未亡人をめぐる奇怪なる白晝怪死事件、果然！純情の美女より意外の告白！

▲将棋上達の急所…八段 木村義雄
▲人氣力士評判記

外遊みやげ…藤原銀次郎

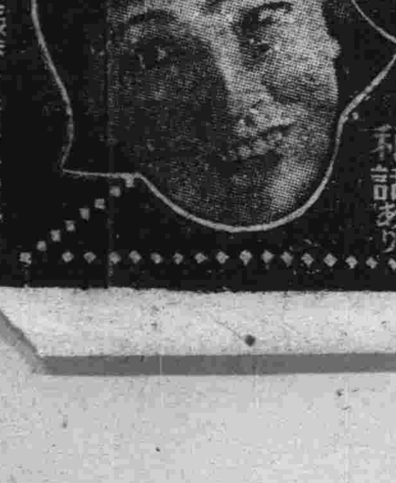

宝塚スター数奇帖 三浦時子半生苦闘史
この人にして此の秘話あり

附録なら小説なら全く天下無敵!!

右の外漫画初笑ひ大会、名流隠し藝大会等、名口絵、名記事満載

特價七十銭（送料十三銭半）

東京小石川（振替東京三九三〇）

大日本雄辯會講談社

歳末に喘ぐ人々へ
温い惠みの同情袋
投入箱を三十箇所に設置
愈よ十三日から開始

歳末に喘ぐ哀れな貧窮者のため例年通り來る十三日から一週間に亘つて歳末同情週間を實施することになり、これが同情週間委員會は六日午後二時から記念公會堂において開催されたが、同週間は地方事務所、赤十字社支部、福祉委員、滿洲社會事業協會支部が一體となつて敎化聯盟並に地元新聞各社後援の下に盛大に行ふべく、募集方法としては戸別訪問は絕對に避け各區長を通じて同情袋二萬三千個を各戸に配布、金額の多少に拘らずこれを受付けるとゝもに市內の主なる箇所即ち新京署各派出所、驛待合室、金泰洋行、ヤマトホテル、新京醫院、新京百貨店、地方事務所、領警署各派出所の三十箇所に同情袋の投入箱を設置し、新京一圓に亘つて大々的に募集に着手するはずでこれがため地方事務所社會係ではポスター、立看板、新聞、ラヂオはもちろん各常設館で一齊に募集々々で宣傳に努める事となつたなほ今日まで福祉委員の方で調査せる貧困者は內地人二十三家族百五十名、朝鮮人八十三家族四百十六名、警察の調査が內地人十四家族七十名

今年は去年に較べ火災が多かつた
既に損害額凡そ四十萬圓
原因は煙突が第一

慌しい歳の瀬が迫ると火災が多くなるのは例年のことだが今年もあと余日少くなり既に本月に入つて三件の火災を出したが、新京消防隊では近くラヂオ放送その他によつて本年掉尾の大宣傳をなし年末警戒に當ることゝなつた、本年一月以來の同消防隊管內火災數を拾つて見ると

月	件數	損害額
一月	一九	一四、二四八
二月	二〇	六、六八五
三月	二四	八、〇一四
四月	二一	三五、八七〇
五月	二八	四〇、四七三
六月	六	七五二
七月	三	五、五七五
八月	六	八六三〇
九月	七	五、七七〇
十月	九	一九六、八九五
十一月	一六	七〇、〇二一

總計件數百五十九件、損害總額卅九萬二千九百八十三圓に上つてゐる、これを昨年中の百五十二件、卅萬六千二百五十七圓に較べると件數においても總額においても前年中を遙かに突破してゐる現狀で、その原因は〇三三、五%が煙突の不始末、ついでオンドル、煙草の吸殼、鑪、子供の火遊び、油類品、漏電、その他の順序で、煙突の設備がまだ完備せない陽春五月頃いつもながら最も多いのは注目すべきであらう

殖える人口に較べ死亡は約一割
本年の火葬六百九十六名

本年十月末の附屬地人口は六萬九千四百七名、これを昨年十二月現在に較べると六千八百二十九名の增加になつてゐる、月々七百名近くの人口が殖えて來た勘定だが、さて殖える人口に比べて死に逝く人の數はどんなものか、當局の調査によると本年以來の火葬に附した者六百九十六名、昨年の三百五十九名に較べて約二倍であるも人口の增加に比較しては約一ヶ月分でこれは九分通りまでが新來者なるがためである

西公園のスケート場で手入れ場設置

西公園スケート場でスケート愛好者の便宜をはかる爲六日からスケート磨き、並に靴の修繕者を置くことになつたから希望者は利用されたいと

詐欺、踏倒し常習犯逮捕

本籍岡山縣生れ住所不定無職原田正志(四〇)は十一月十八日から同廿七日まで市內日本橋通旭ホテルこと崔寓八氏方に投宿々料五十五圓六十五錢を踏んで逃走屆出により新京署で原田の所在搜査中のところ六日午後日本橋通新京百貨店二階に潛伏中を逮捕嚴重取調べると旭ホテル以外にハルピン日之丸旅館でも宿料を踏んで居り公主嶺小松洋行より寫眞材料其他約三百五十六圓を詐取した事實あり、なほ續々餘罪が現はれるものと見られてゐる

圖們領警の山口巡査 壯烈な戰死

圖們領事館警察分署勤務山口巡査は石峴圖們、凉水泉子の聯合討伐隊に參加凉水管內汪清縣春芳鄕西柏林東方約二粁の地點の共匪討伐中一日午前六時不幸敵彈を受けて壯烈な戰死を遂げた同巡査は昭和八年奉職以來精勵格勤署內の模範たりし人で最前線で敵彈に斃れたその勇敢な行動は優に警官の模範として激賞されてゐる、尙この戰鬪に於て對抗匪に敵をして死體十四を遺棄して逃走せしめ女黨員一名を捕虜とした

先月領警署の檢擧成績

新京總領事館署の十一月中の犯罪數は六十三件で同檢擧四十八件で非常な好成績を示してゐる廿檢擧四十八件中、七件はいづれも管外發生の拳銃强盜である、發生中の筆頭は竊盜四十四件、橫領六件、詐欺五件、失火一件、强盜一件、過失致死一件、傷害一件、傷害致死一件、有價證券僞造一件、竊盜、詐欺、橫領の被害總額は五千九百八十一圓內現金被害一千四百三十圓でこの內被害者の手に歸つた現金は僅か三百圓である

地方事務所窓口に無名の寄附

六日午後新京地方事務所受附へ一靑年が無言のまゝ書類一封を投げ入れて去つたので係員が開封してみると次の如き手紙に添へて皇軍慰問袋費及び防空獻金として金二圓が同封してあつた

吾等が毎日無事に暮されるのはみな國防第一線にあつて酷寒と戰ひつゝ御國のため活躍して下さる將兵諸兄のお蔭です、これはほんの少額で恥しい次第ですが他の慰問袋と御一緒に送つて下さい、うち一圓は防空獻金の一端にお當て下さい(一靑年)

あす大正寺で法要を執行

明八日は佛教々祖としての釋尊成道の日に相當するので曙町大正寺では當日午前六時半より午後一時まで法要を執行することになつた

紛糾した家屋明渡し問題 居中調停で落着
滿洲國司法權最初の附屬地入り事件

市內大和通五十八番地石鹼行商人イ・ペ・ツエンスキー(三九)對城內滿人家主馬祝三の家屋明渡し訴訟問題は十一月十三日日本官憲立會の下に滿洲國新京法院に於て家屋明渡しの强制執行を爲したが當時ツエンスキーは家賃不拂の事實なく、且つ法院に於ける被告の名儀が全然異つてゐるので絕對に立退かぬと强硬に頑張り、遂に二十日まで待たうといふことゝなつたが新京署では、當時ツエンスキーを本署に召致して死を賭して抗するなどゝいふやうなことをせずとも、事實家賃を受取拂ふとしても家主の方で受取らなかつたとすればそのことを詳細に法院へ行つて說明し反訴すればよいではないかといろ〳〵說諭を加へたのでツエンスキーは毎日のやうに法院へ足を運んで說明した結果法院でも漸く眞相が判明するに至り二十日

家主から立退き料

家主の馬とツエンスキーを呼び出し、法院側居中調停の勞をとり、家主は名儀の間違ひは訂正すると家主は立退料七十圓と滯金二十圓を出し、十一月三十日までに明渡すことにして紛料に紛料をつけてゐた明渡し問題は漸く落着するに至つた、かくて本月五日ツエンスキーは新京署を訪れ謝意を表しホク〳〵して寬城子へ引越した

店員に撃たれた安藤氏退院

十月五日午後九時頃店員西村作次に拳銃で重傷を負はせられた本籍香川縣三豐郡觀音寺町生れ現住所新京城內東三道街貿易商安藤洋行主安藤芳吉氏は滿鐵新京醫院に加療中であつたが經過極めて良く六日退院、東三道街の住宅を引拂つて市內入船町二丁目に移轉した、續々と城內から家財を持ち込まれて混雜してゐる中で坊ちやん孃ちやんは初めて家庭の父を迎へた嬉しさに座敷中をピョン〳〵飛び廻つてゐた、餘り長時間の談話は醫師から禁じられてゐるので一寸位なればと次の如く語つた

傷あとは殆んどよくなりましたが、內出血をしたので肋膜に血痕が附着してなか〳〵とれないのと彈道がまだどうも痛んで困ります、國から老母がわざ〳〵來てくれましたので子供は喜んでゐます幸に私は助かりましたが家內はとうとう……

と新京には事變前から居りますが事變前と事變後とは人間がからりと變りました、あゝいふ男は一人も居りませんでした、實は私も仕事も手廣くやるやうになつたので昨年西村を雇つたのでしたがどうも大變な目に逢ひました、これから人を使ふにはお互に餘程注意せねばならぬと思ひます

白井喜一氏非役命ぜらる

奉天鐵道事務所長參事白井喜一氏は四日附けで非役を命ぜられ同時に副所長技師石村長七氏が所長に昇進した、なほ新舊所長は挨拶廻りのため來る十三日來京の豫定

グライダーで名古屋から大阪に飛ぶ

【大阪國通】五日午前十時廿六分名古屋飛行場を出發したグライダー王ヒルト氏は午後零時十分大阪飛行場に安着した

掉尾の拳鬪大會 熊谷の出場

北滿拳鬪協會主催で六、七日の兩日に亘つて行はれる全滿拳鬪選手權大會は本年度最終のスポーツ界を飾るだけあつて非常に人氣を喚んでゐるが斯界の雄電々會社勤務の熊谷二郎氏は今回會社の許可を得て此の選手權大會に出場することゝなつたので、拳鬪ファンに一層の興味を湧かすことゝ期待される

兵士ホームの評議員會開催
休日の午後三時まで開館

毎日に三百名から多い日は七百名の兵隊さんの母となり姉となつて涙ぐましい奉仕を續けてゐる新京國防婦人會の兵士休憩所(兵士ホーム)では六日午後一時半から記念公會堂で第二回評議員會を開催、關東軍兵事部長山本大佐、同部員陶村少佐、川村支部長、武田副支部長、赤木、岩坂、明坂、乾、彌富、その他二十三名の評議員出席

川村支部長の開會の辭、陶村少佐から各分會員に對する謝辭、希望條件を陳べた上直ちに協議事項中の新京兵士休憩所規則案の審議に入り、午後三時半全員一致原案通り可決、一旦休憩の後懇談會に移り午後四時二十分閉會したが右協議中に於ける全會員の銃後の護り、熱烈な愛國精神は口をついて迸り、中でも兵士休憩所開場時刻、分會奉仕についての日本橋分會みしま屋明坂秀末亡人や櫻祝分會の乾夫人の熱心さには山本大佐、陶村少佐も痛く感激してゐた

結局兵士休憩所は毎日曜、祝大祭日午前十時から午後三時、十時から一時までは當番分會の係員二名が茶菓接待その他世話し、警備隊の依託販賣の飲食物販賣なども開始、午後一時から三時まで當番分會で適宜な奉仕を行ふことに決定された、なほ役員には係長に武田、星野、會計に石崎、庶務に岩坂、彌富、物品保管に彌富(兼務)氏それ〴〵係員に推薦され、陶村少佐は幹事に推薦された

大川博士等の判決を審査

【東京國通】十月二十四日叛亂罪の從犯關係として確定判決を下された五・一五事件の從犯被告大川周明博士外二名に對する判決理由はその決定が五・一五被告橘孝三郎以下の非常上告を爲すや否やを決定するので、各方面より注目されてゐたが、五日午後一時より判決理由を判例とするや否やを決定する審査會が開催される關係辯護士の手許まで送還されてゐる判決理由書は一、大川博士等は普通人ではあるが海軍刑法の叛亂罪で罰した理由 一、叛亂罪と內亂罪との共通點と相違點 等數十項に亘つてゐる

濟生會の歳末同情週間實施打合せ會

新京濟生會では六日記念公會堂における歳末同情週間實施打合會の席上で昭和十年度決算報告をなした右によれば

△收入

寄附金	一一六七、二〇
雜收入	三六、七一
前期繰越	九六六、二〇
計	二一七〇、一一

△支出

救療費	五八八、六五
救濟費	四六〇、四〇
雜費	二四、五〇
計	一、〇七三、五五

△次期繰越金

現金	〇、三六
正金銀行預金	一〇九六、二〇

轉出の兩警部補 今朝發赴任

新京署高等係から普蘭店署に轉出の末崎隆造警部補、同警部補に進級して奉天署に轉出の種田稔警部補は七日午前九時發列車で家族同伴赴任する

二日夜の張外交部大臣のドイツ經濟使節招待宴席上實業部大臣キープ公使と盛んに杯を傾けてゐたが

お酒なら私はあなたに敗けをとりませんでせう

と挑戰したのに、キープ公使は

ビールならこちらが本場です、私は絕對勝利の確信があります

と强いところを見せた、向ふ意氣の强い丁大臣「ぢや私二杯に對しあなたの一杯といふ條件で一騎打をやりませう」に流石のキープ公使も兜を脫いで

まあ今日はこの位のところにしておきませう

↑蜜柑の初荷だ

國都・歳晩狂躁曲(B)
松の內の黄金姬 蜜柑のラツシユ
樂しい夢を秘める街頭花

『年末年始の御贈答品なら當店へ』こゝはとある果實屋の店先、ポスターは招く、山と積れた蜜柑の中から小僧さんの首だけが見える、新鮮な果實の香がプンと漂つてゐる、さあ出た〳〵蜜柑の初荷だ、今年は蜜柑の大豐作だ、暮は蜜柑の洪水だ、松の內の夜も更けて僞果てやらぬ『かるた會』互に競ふ手と手と手、其の合間に一寸々々つまむ蜜柑のお美味しさ、あ、正月が待遠しい

◇……◇

果實屋の主人は語る

なる程蜜柑が出ると暮らしい氣持がしますね、今年は新正月と舊正月が接近してゐるので、例年より少し早くもう四十貨車(約二萬四千箱)程入荷しました、その中既に半ばは出てしまひましたが、まだ〳〵輸入されるだらうと思ひます、蜜柑の原產地は主として、紀州、靜岡、伊豫です、元來蜜柑といふ奴は不凶の次の年には必ず豐作が續くものです、去年が丁度大凶作でしたので今年は凄いほど穫れました平年よりは三割去年に比べると驚く勿れ五割の增收で、內地では出がたゝつて大缺損を續け、そのため滿洲に市場を求めねばならなくなつたので本格的になるとどれ程來るか全く豫想がつきません

◇……◇

滿洲向の中、通西蜜柑といふのがあるが、之は主に田舍へ出るもので既に二百貨車以上出ました、譯は最下等品で地方農民が高粱大豆を運搬して來た際、その歸りの車に積んで行き歳暮や年始の贈物にするのです、蜜柑の値段ですつて?先程も申した通り滅法安いです!

石油箱は五圓、小箱で一圓三十錢、通西が四圓で、一個十錢乃至十五、六錢もしませうか、並柑は一箱十三圓程だから百目廿五錢につきます

滿洲、上海兩事變の下士官遺族收容
―武藏野母子寮誕生す―

【東京國通】滿洲、上海兩事變に戰死を遂げた下士官遺族で生活戰線に疲れた人々を社會奉仕的に合宿させる趣旨で杉並區和田本町に武藏野母子寮が生れた、此寮は中田六郎氏を理事長とする社團法人救護會が設立したもので差當り六疊間二十室と託兒所もあつて乳呑兒を抱えた遺族も安んじて生活戰線上に立てるやうに設備されてゐる

商議々員會

來る九日午後三時より商工會議所に於て議員會が開かれるが當日は石崎會頭より日本商工會議所及日滿實業協會定期總會の經過報告がある模樣

中谷の置時計
日本橋通 中谷時計店
電三一三六八・三五七四九番

勝又の
年末大奉仕
冬オーバ特價均一提供
技術の優秀と生地の豊富を以て誇りとする勝又の本年最後のサービスで御座居ます精々御用命下さいませ……
生地は勝又特選の優秀國產
紺・黑・ベロア
價額は五十五圓均一
日本橋通六二 大通
勝又洋服店
新京支店 電③三四二五

歳末御贈答には
◎組合文具セツト
◎萬年筆 二色シャープ
このお定め下さい!!
年賀はがき
博文館發行 日記
百人一首
いろはかるた
新京吉野町二丁目
ミツワ屋書店
電三一二三三一番 輸入組合加盟店

讓店
市內目拔ノ盛場(飲食店)目下盛業中ナルモ家庭ノ都合上至急格安ニ讓度シ
問合場所 電話三一二九五八番 山本商店

煖房ト水道ノ故障ハ先ヅ電話(2)二七八一番ヘ
祟智胡同一〇九
產業公司

米と酒
歳暮には
御家庭に喜ばれる灘の銘酒を!
新京唯一の灘酒問屋西村の推薦する灘酒の御愛用を!!

歳末サービス品

精酒の精華	松竹梅	桐箱二本入	一二、二〇
		二立	六、六〇
		一立	三、二〇
酒界の權威	黑松白麗	二立	五、〇〇
灘の生一本	菊正宗	一本	二、八〇
灘の芳醇	白鹿	一本	二、八〇
松竹梅姉妹品	進軍	二本入	五、四〇
		一本	二、六〇
滿洲酒王	滿洲菊正宗	一本	一、八〇
旅順銘酒	アカシマ正宗	一本	一、八〇
		一本	一、五〇

各酒別に 三升壺 五升壺 一斗壺 二斗樽 大樽 豐富入荷
贈つても受けても喜ばれる
西村の商品券を(三圓以上調製)

ダイヤ街
西村洋行
電話三一二一〇一一番 三一五四五八番

愛よ戰ひとれ

（九十八）

（舞上演映画化）　福田正夫　泉武久　畫

血笑鬼（八）

審判者はすぐ九を數へた。—

—チンゲは必死に起き上らうとして、

「あ！」

いけなかつた。

彼はマットにのめつてしまふと敗者の屈辱に唇をかみながら、悶絶する頭の中で絶望をつかんで氣を失つてしまつた。

飛雄は、斗の聲をかすかにきいた。

「う！」

彼はよろめくと、口からむうと血を吐き出したのである。倒れようとするのを、審判者がとびかゝつて抱いたが、その手を上げさせても、彼は又血を吐きつゞけた。

觀衆は熱狂を忘れてしいんとした。

「勝つた！」

「ノック・アウトだ。」

彼は十のかずの勇者を、血に笑ふ鬼を仆したのだ。榮冠を買いたのだ。——が、なんといふ悲慘な勝利であらうか。

「あゝ！」

瞬間をすゝり泣く女性のこゑがした。」

が、リングから運び込まれて行く飛雄は、人事を失つてゐるらしいのである。彼一がまつ先にとび立つと、その手は發狂の手をつかんでゐた。」

「わつ！」

泣きながら彼女がつゞいた。

勝美が泣きながら、彼女の手にすがつて、一しよに追つた。瀧澤があわてゝそのあとを追つた。

この時になつて、觀衆ははじめて騒然と聲を上げたのである。これほどに激しい闘ひが、今まであつたであらうか。

「大衆！……死ぬな」

「大衆！」

怒號だ、咆哮だ。

女性の瞳は涙にぬれてゐる。恐らく犬の男でさへ、激しい興奮から、涙を感じて立ち上つた。リングに押しよせた。

敗者のチンゲが、あわてゝ運び込まれると一しよに。

「殺人者！」

その嘲罵がとんだ。

彼等は敗者を怒つてゐるのだ。

—勝者の生命を氣づかふと一しよに、チンゲを怒つてゐるのだ。

激しい闘爭と混亂の渦巻である。リングに押しよせた觀衆は口々に叫ぶ。

「どうした、大衆はどうした？」

「どんなだ？」

「死にはしないか？」

「息を吹つかへしたか？」

「知らせろ」

「知らせろ！」—

彼等はそのために、奥へ押し込むかも知れないほど熱狂したのである。警備者はすてゝ置けなくてリングに一人がのぼると、その緊張から混亂を救つた。

「大瀬君は、たゞ今治療中です。もう息を吹きかへして、視力もつきました。生命には別條なしとの診斷であります」

彼はさう怒鳴つたのである。

「お静かに願ひます」

觀衆は漸くに静まつて、やがて次の試合がはじめられた。

が、興奮はまだ去らなかつたので、觀衆はひそ／＼とさゝやきあつて、飛雄を氣づかふのであつた。

つゞいてゐる、放送のアナウンサーの聲も、勝負のことよりか、奥からくる飛雄の消息を知らせたがつて、日滿の勝負にはにぶり勝ちにきこえた。

貸家と貸間

貸家
場所—興安大路目抜（新築）
間取—店二十疊居間六疊、二設備一切完備
其の他階上事務所向貸室數室有
御希望の方は電（２）一三〇九番

高級貸家
羽衣町四ノ二〇
八疊二（内一洋室）六、四半二各一
溫水煖房付
中央通勘崎（電三—三一二七）

貸店舗
所在地　日本橋詰
場所　新京百貨店内
委細御來談を乞ふ
申込所　新京百貨店蓄音器部
電話（３）三一六一番　四・八七六一番

貸家
所在　新京富士町六丁目二
六疊二、押入付炊事場四疊半外に風呂水道附
御希望の方は電（３）二三二七番

新築貸家
場所　永昌路五一四（代用官舎横）
間取　（六、六、二）（八、四半、二）
設備　溫水煖房、ガス、水道、風呂、炊事、各戸別
申込　曙町二丁目二十五番地　片山

家貸
場所祝町五丁目一四番地間、八、四、二
ガス、水道、電氣、風呂設備完
御希望ノ方ハ電三—二八五一番

住宅
場所　附屬地憲兵分隊南門前（蓬萊町一ノ一五）
間取　八、六、外玄關、床付、ベランダー（貳戸）
設備　上下水、瓦斯、溫水煖房、水洗便所、浴場付
家賃　御面談ノ上
申込　新京銀行　電三—二〇三三　五八二三

新築貸家
場所　崇智路（大同大街ヨリ西へ約一丁位）
環浦ビル家賃四五圓、四八圓
設備　ガス、浴場、水便、スチーム等各戸完備
御希望ノ方ハ……　増三洋行　電話三—六一七〇番

貸家
場所　新京清明街二〇四號
帝都キネマ西隣憲兵隊官舎東側
間取　八疊　六疊　二疊
設備溫水煖房、瓦斯、水洗式便所浴槽付
御用の方は電話二—三四八二　高橋

貸家
一、場所　入船町一丁目九番地
一、間取　十疊、八疊、六疊、三疊
瓦斯水道風呂場炊事場設備一切完備電話付き
委細は　電話（３）六二六七番

新築貸家
一、場所　三笠町四丁目五番地
一、間取　六疊、三疊、炊事場、水洗便所
一、家賃　三十五圓
御希望ノ御方ハ
永樂町三丁目一二　植竹方へ
電話（３）六六五四番　（３）二八九〇番

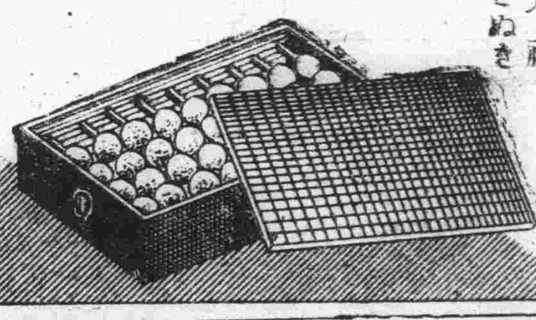
新京元祖　關東つきぬき
福だんご
梅ケ枝町　十五屋　電３六八〇七番
配達致します

合資會社　YS　岡本健商店
新京老松町十番地
岡本健一郎　電話（３）五九六〇番
●洋家具●歐風家具
●窓掛カーテン●ブラインド
●リノリユーム

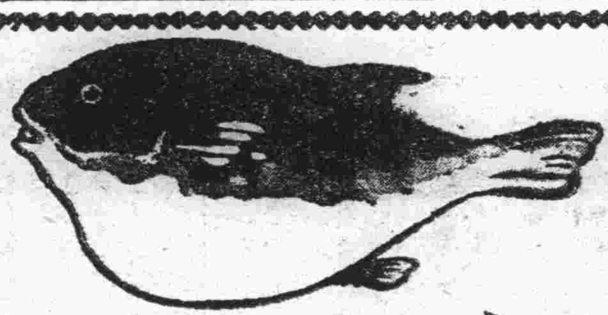
ふぐ
御料理
食道樂
活洲
吉野町二丁目銀座裏　電話（３）三一五六番

日滿　民刑一般法律事務
辯護士　小西晉一
新京朝日通八十三地番　電話三—三八八三番

YAMATO-YAKUBO
婦人俱樂部　婦女界　推奨
秋の家庭常備薬
梅肉エキス
下痢、赤痢、チブスに特効
其他消化不良、中毒
内臓の秋季衰弱に
八ッ目うなぎ
新京代理店
大和薬房

新高風船チウインガム
食後の一粒
虫歯の豫防
胃腸を健康
醫藥に代る
チウインガム
新京日本橋通七三　福田支店
新高製菓大連工場

襖表装
大勉強致します
梅ケ枝町四丁目十四番地
電話三—三三四一番
古永堂

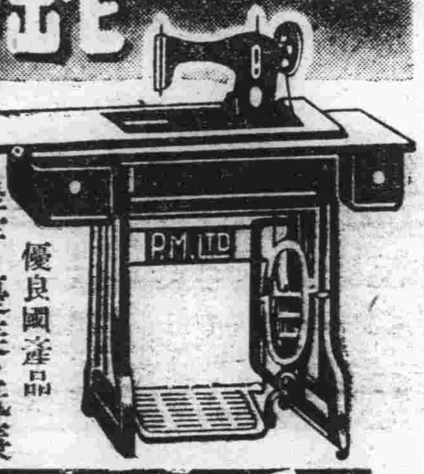
P.M.LTD
蛇の目ミシン
優良國産品
堅牢・優美・低廉
性能は外國品に絶對劣らぬ
月賦販賣
カタログ御申込次第進呈
各種ミシンの修理御引受け致します
新京永樂町三丁目十八
蛇の目ミシン會社代理店　電話３五八九七番
生徒募集（毎月一回）
最新式デザイナー上海、東京より招聘
内容充實（材料貸與す）
●規則書送呈●
尚婦人子供服を市價の半分で引き受けます！
有給外交員募集
御多忙なる御家庭の御婦人方の爲め一週二回時に出張教授致します
新京洋裁女學院　電話３五八九七番

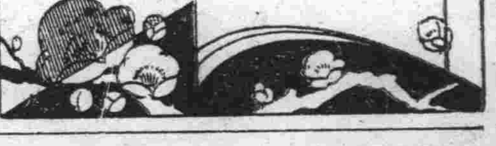
閑花
日本橋通七三　電話二一三六　二一〇五

撞球台　及附屬品
篠田玉台店
新京三笠町二ノ九　電六九六〇番

廣告販賣は電三—三二〇〇へ

立石家畜病院
入院　往診　隨意
犬ニ関スル一切！
相談及診察無料
領事館前東三条橋際
電③六八五六番

保險は信用厚く取扱懇切の
明治生命
御申込は
新京代理店　仁和洋行
電話（３）二五八二

新發賣
捲く手間の要らぬ
ブイクタ電氣時計
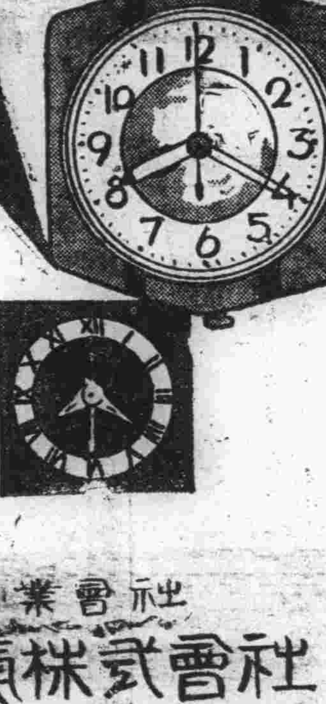
新機構
從來の形式を一變せる新製品十種の普及型は新たなる機構にたより最も優美にして堅牢、價格亦低廉なり。
特約店　滿洲電業會社
製造元　東京電氣株式會社

食道樂
みよし
御氣輕にお氣持ちよきお座敷で
入船町四丁目十九
電話四八八番

FRAGRANCE AND GRACEFUL DIGNITY!

豊かな香氣！溢るゝ氣品！
金鶴ポマード
株式會社野村商店